

목 차

주주총회소집공고.....	1
주주총회 소집공고.....	2
I. 사외이사 등의 활동내역과 보수에 관한 사항	4
1. 사외이사 등의 활동내역	4
가. 이사회 출석률 및 이사회 의안에 대한 찬반여부	4
나. 이사회내 위원회에서 사외이사 등의 활동내역	4
2. 사외이사 등의 보수현황	5
II. 최대주주등과의 거래내역에 관한 사항	6
1. 단일 거래규모가 일정규모이상인 거래.....	6
2. 해당 사업연도중에 특정인과 해당 거래를 포함한 거래총액이 일정규모이상인 거래	6
III. 경영참고사항	7
1. 사업의 개요.....	7
가. 업계의 현황	7
나. 회사의 현황	8
2. 주주총회 목적사항별 기재사항.....	13
<input type="checkbox"/> 재무제표의 승인.....	13
<input type="checkbox"/> 이사의 선임.....	24
<input type="checkbox"/> 감사위원회 위원의 선임	25
<input type="checkbox"/> 정관의 변경.....	25
<input type="checkbox"/> 이사의 보수한도 승인.....	27
※ 참고사항	27

주주총회소집공고

2019 년 03 월 12 일

회 사 명 : (주)아이마켓코리아
대 표 이 사 : 김 규 일
본 점 소 재 지 : 서울특별시 강남구 삼성로 512 삼성동빌딩 16층
(전 화)02-3708-5678
(홈페이지)<http://www.imarketkorea.com>

작 성 책 임 자 : (직 책)경영지원실 상무 (성 명) 김 학 재
(전 화)02-3708-5678

주주총회 소집공고

(제19기 정기)

당사는 상법 제365조 및 회사정관 제18조에 의거, 제19기 정기주주총회를 다음과 같이 개최하고자 하오니 참석하여 주시기 바랍니다.

- 다 음 -

1. 일 시 : 2019년 3월 27일 (수) 오전 9시

2. 장 소 : 서울시 강남구 삼성로 512 삼성동빌딩 16층 대강당

3. 회의 목적사항

1) 보고사항

- ① 감사보고
- ② 영업보고
- ③ 내부회계관리제도 운영실태 보고

2) 결의사항

- ① 제1호 의안 : 제19기 재무제표(이익잉여금처분계산서 포함) 및 연결재무제표 승인의 건
- ② 제2호 의안 : 이사 선임의 건
 - 제2-1호 의안 : 남인봉 사내이사 선임의 건
 - 제2-2호 의안 : 김학재 사내이사 선임의 건
 - 제2-3호 의안 : 김성균 사외이사 선임의 건
 - 제2-4호 의안 : 민순홍 사외이사 선임의 건
- ③ 제3호 의안 : 감사위원회 위원 선임의 건
 - 제3-1호 의안 : 김성균 감사위원회 위원 선임의 건
 - 제3-2호 의안 : 민순홍 감사위원회 위원 선임의 건
- ④ 제4호 의안 : 정관 일부 변경의 건
- ⑤ 제5호 의안: 이사 보수한도 승인의 건

4. 경영참고사항 비치

상법 제542조의4에 의거 경영참고사항을 우리 회사의 본점, 금융위원회, 한국거래소 및 한국예탁결제원 증권대행팀에 비치하오니 참고하시기 바랍니다.

5. 실질주주의 의결권 행사에 관한 사항

당사의 이번 주주총회에서는 한국예탁결제원이 주주님들의 의결권을 행사할 수 없습니다. 따라서 주주님께서 한국예탁결제원에 의결권행사에 관한 의사표시를 하실 필요가 없으며, 종전과 같이 주주총회에 참석하여 의결권을 직접행사하시거나 또는 위임장에 의거 의결권을 간접행사 할 수 있습니다.

6. 전자투표 및 전자위임장권유에 관한 사항

당사는 상법 제368조의4에 따른 전자투표제도와 자본시장과 금융투자업에 관한 법률 시행령 제160조 제5호에 따른 전자위임장권유제도를 이번 주주총회에서 활용하기로 결의하였고, 이 두 제도의 관리업무를 한국예탁결제원에 위탁하였습니다. 주주님들께서는 아래에서 정한 방법에 따라 주주총회에 참석하지 아니하고 전자투표방식으로 의결권을 행사하시거나, 전자위임장을 수여하실 수 있습니다.

가. 전자투표 · 전자위임장권유관리시스템 인터넷주소 : <http://evote.ksd.or.kr>

나. 전자투표 행사 · 전자위임장 수여기간 : 2019년 3월 17일 ~ 2019년 3월 26일
- 기간 중 오전 9시부터 오후 10시까지 시스템 접속 가능(단, 마지막 날은 오후 5시까지만 가능)

다. 시스템에 공인인증을 통해 주주본인을 확인 후 의안별 의결권 행사 또는 전자위임장 수여

- 주주확인용 공인인증서의 종류 : 증권거래전용 공인인증서 또는 은행 · 증권
범용 공인인증서

2019년 3월 12일
주식회사 아이마켓코리아
대표이사 김 규 일(직인생략)

I. 사외이사 등의 활동내역과 보수에 관한 사항

1. 사외이사 등의 활동내역

가. 이사회 출석률 및 이사회 의안에 대한 찬반여부

회차	개최일자	의안내용	사외이사 등의 성명		
			류재준 (출석률: 100%)	김성균 (출석률: 100%)	민순홍 (출석률: 83%)
			찬 반 여부		
1	2018-02-13	<input type="checkbox"/> 보고사항 1. 내부회계관리제도 운영실태 보고 2. 내부회계관리제도 운영실태 평가 보고 3. 이사 후보자 보고(추천) 4. 코레이트 합병의 건 보고	-	-	-
		<input type="checkbox"/> 결의사항 1. 2017년(제18기) 현금배당 결의의 건 2. 2017년(제18기) 재무제표 및 연결재무제표 승인의 건 3. 2017년(제18기) 영업보고서 승인의 건 4. 2018년 경영성과급 지급기준 결정의 건	찬성	찬성	찬성
2	2018-03-13	<input type="checkbox"/> 결의사항 1. 제18기 정기주주총회 소집 및 부의 안건 확정건의 건	찬성	찬성	찬성
3	2018-07-23	<input type="checkbox"/> 보고사항 1. 경영 현안 보고 2. 지분 투자 보고	-	-	-
		<input type="checkbox"/> 결의사항 1. 자기주식 취득을 위한 신탁계약 체결의 건 2. 주식매수선택권 취소의 건	찬성	찬성	찬성
4	2018-08-27	<input type="checkbox"/> 결의사항 1. 인터파크아이마켓 합병 결의의 건	찬성	찬성	찬성
5	2018-09-28	<input type="checkbox"/> 결의사항 1. 인터파크아이마켓 합병 승인 결의의 건	찬성	찬성	찬성
6	2018-11-02	<input type="checkbox"/> 보고사항 1. 2018년 3분기 실적 보고	-	-	-
		<input type="checkbox"/> 결의사항 1. 합병 종료 보고 주주총회 갈음 결의의 건 2. 주식매수선택권 취소의 건	찬성	찬성	불참

나. 이사회내 위원회에서의 사외이사 등의 활동내역

위원회명	구성원	활동내역		
		개최일자	의안내용	가결여부
감사위원회	류재준(위원장)	2018-02-13	<input type="checkbox"/> 보고사항	

	김성균 민순홍		- 내부회계관리제도 운영실태 보고 - 2017년(제18기) 실적 보고 <input type="checkbox"/> 결의사항 - 내부회계관리제도 운영실태 평가의 건	- - 가결
감사위원회	류재준(위원장) 김성균 민순홍	2018-03-13	<input type="checkbox"/> 결의사항 - 제18기 감사보고서 결의의 건	가결
감사위원회	류재준(위원장) 김성균 민순홍	2018-11-02	<input type="checkbox"/> 보고사항 - 2018년 3분기 실적 보고	-

2. 사외이사 등의 보수현황

(단위 : 백만원)

구 분	인원수	주총승인금액	지급총액	1인당 평균 지급액	비 고
사외이사	3	3,400	90	30	-

※ 상기 주총승인금액은 사외이사를 포함한 이사 전체에 대한 보수한도 총액입니다.

※ 상기 현황은 2018년 12월 31일 기준입니다.

II. 최대주주등과의 거래내역에 관한 사항

1. 단일 거래규모가 일정규모이상인 거래

(단위 : 억원)

거래종류	거래상대방 (회사와의 관계)	거래기간	거래금액	비율(%)
-	-	-	-	-

2. 해당 사업연도중에 특정인과 해당 거래를 포함한 거래총액이 일정 규모이상인 거래

(단위 : 억원)

거래상대방 (회사와의 관계)	거래종류	거래기간	거래금액	비율(%)
-	-	-	-	-

III. 경영참고사항

1. 사업의 개요

가. 업계의 현황

(1) 산업의 특성

(가) B2B 전자상거래업의 개요

전자상거래업은 쉽게 말하여 인터넷이나 PC통신을 이용해 물품을 사고 파는 모든 행위를 의미합니다. 컴퓨터 및 인터넷의 등장으로 종이 문서를 사용하지 않고, 전자문서교환(EDI, Electronic Data Interchange) 방식에 의하여 상거래 정보를 교환하게 된 것이 전자상거래업의 시작입니다. 이 중 인터넷을 통하여 기업과 기업 간에 물품을 상호 조달하는 모든 거래를 B2B 전자상거래업이라 합니다. 현재 많은 기업들이 기업 내부의 정보시스템을 연결하는 인트라넷을 구축하고 있으며, 나아가 외부의 협력업체와 엑스트라넷을 구축하여 상품주문, 공급자 관리, 재고 관리 등의 전자상거래 업무를 진행하고 있습니다. 전자상거래는 상품 구매자에게 비용절감의 기회를 제공하는 동시에 상품 공급자에게는 매출 확대 요인을 제공하므로, B2B 전자상거래에 대한 수요는 점차 증가하고 있는 추세입니다.

(나) B2B 전자상거래업의 연혁

1990년대 말, 인터넷의 확산과 IT기술의 발전으로 기업 간(B2B) 전자상거래 시장이 급속하게 성장하였습니다. B2B 전자상거래 업체는 두 가지 양태로 생겨났습니다. 하나는 오프라인에서 산업재를 유통하던 기업들이 1990년대에 접어들면서 전자상거래 기능을 갖추게 된 경우로 Grainger, Wesco 등이 이에 해당합니다. 반면, 인터넷 기술을 기반으로 전자상거래 전문 기업을 목표로 생겨난 경우로 알리바바닷컴을 사례로 들 수 있습니다. 이처럼 다양한 B2B 전자상거래 업체들이 시장 성장세에 따라 생겨났으나 기대와 달리 거래 참여자에게 실질적인 비용 절감 효과를 제공하지 못하고, 2000년대 초반 대부분의 업체들이 사라졌습니다.

반면, 국내에서는 아이마켓코리아가 설립된 2000년부터 산업재 B2B 전자상거래업이 시작되었습니다. 국내에서도 초기 B2B 전자상거래를 표방하는 수많은 기업들이 생겨났지만 10여 년의 경쟁 기간을 통하여 다수가 도태되고, 시장을 선도하는 몇몇 기업들을 중심으로 시장이 지속적으로 확대되었습니다.

(2) 산업의 성장성

(단위 : 십억원)

거래 주체별	2001	2002	2003	2004	2005	2006	2007	2008	2009	2010	2011	2012	2013	CAGR
전체	118,976	177,810	235,025	314,079	358,450	413,584	516,514	630,087	672,478	824,392	999,582	1,146,806	1,204,091	21%
기업간 (B2B)	108,941	155,707	206,854	279,399	319,202	366,191	464,456	560,255	592,965	747,090	912,883	1,051,162	1,095,696	21%

(주1) 자료 : 통계청

통계청 자료에 따르면 국내 전자상거래 시장규모는 2013년 1,204조원이며, 이 중 B2B(기업 간) 전자상거래 시장규모는 1,096조원입니다. 해당 자료에 의하면 국내 전자상거래 시장은 2001년부터 2013년까지 연평균 21%의 성장률을 보이고 있습니다. B2B 전자상거래 산업은 기업 간 거래의 복잡성으로 인하여 발전 속도가 느리기는 하지만, 정부정책 및 기업의 원가 절감 전략에 따라 꾸준히 성장해 왔습니다. 특히 2003년에는 경기불황으로 기업들의 비용 절감 필요성이 확대됨에 따라 B2B 전자상거래 성장이 두드러졌습니다. 2013년 이후 전자상거래 관련 수치를 통계청에서 취합하고 있지 않기 때문에 2013년 수치까지만 기재하고 있습니다. 전자상거래 시장 관련 수치가 배포되면 추가 기재하도록 하겠습니다.

(3) 경기 변동의 특성

일반적인 상거래는 산업 전반의 흐름과 밀접한 관련을 가지고 있어 경기 변동에 정비례하는 특성이 있습니다. 즉, 경기가 상승하면 구매 수요가 상승하여 거래 규모가 커지고, 반대로 경기가 하락하면 기존 수요가 영향을 받아 거래 규모가 축소되는 것입니다. 반면, 산업재 B2B 전자상거래 시장은 상대적으로 경기 변동의 영향이 크지 않아, 경기 하락 수준에 비하여 매출 변동이 비교적 크지 않습니다. 이는 경기 하락 시기에 기업들의 비용 절감 필요성이 높아지기 때문입니다.

(4) 경쟁요소

(가) 높은 진입 장벽

일반적으로 B2C 전자상거래업은 대규모의 설비투자가 요구되지 않아 초기 투자비용이 비교적 적게 소요되며, 특히 소규모의 인터넷 쇼핑몰은 불과 수백만원으로 영업활동을 시작할 수 있어 진입장벽은 낮은 편이라고 할 수 있습니다.

반면, B2B 전자상거래의 경우 사이트의 개발이나 운영에 있어서 동 분야의 제품에 대한 전문적인 지식, 산업의 특성에 대한 이해, 거래방식에 대한 이해 및 거래 당사자의 특징 및 요구 사항을 정확히 파악하지 아니하고는 활성화시키기 매우 어렵습니다.

게다가 B2B 전자상거래의 경우 B2C와 달리 기업의 기간시스템 또는 ERP와 전자상거래의 결합이 선행되어야 하고 이럴 경우 기술적인 측면과 마케팅적인 측면에서 진입장벽은 매우 높다고 할 수 있습니다.

(나) 높은 시장 선점 효과

B2C 전자상거래는 진입 장벽이 매우 낮고 B2B 전자상거래는 진입장벽이 매우 높지만 두 영역 모두 초기 선점을 통해 확보된 브랜드 인지도, 고객 충성도, 영업 노하우 등은 강력한 경쟁우위로 작용합니다. 이에 따라 B2B 전자상거래는 B2C와 달리 초기 시장 형성에 많은 시간과 노력이 필요하지만 일단 전자상거래를 중심으로 시스템 간 연계가 이루어진 이후에는 시간이 경과할수록 강화되는 특성이 있어 초기 선점효과가 매우 크다고 할 수 있습니다. 따라서 일정 수준의 네트워크를 구성한 선발 업체는 후발업체에 비하여 매우 높은 경쟁우위를 확보할 수 있습니다.

나. 회사의 현황

(1) 영업개황

(가) 판매활동

□ 판매 방식

당사는 온라인을 통하여 모든 업무 절차가 이루어지는 것을 기본으로 하고 있습니다. 판매 방식은 크게 두 가지로 요약할 수 있습니다.

오픈형 모델: 오픈형 모델은 소기업 및 자영업자 고객을 대상으로 마켓플레이스 및 쇼핑몰을 통하여 판매하는 방식을 의미합니다. 오픈형은 B2C 전자상거래와 같이 모든 품목에 대한 정보가 오픈되어 있으며, 소기업 및 자영업자 고객에게 간소화된 계약 절차를 제공한다는 장점이 있습니다.

폐쇄형 모델: 폐쇄형 모델은 B2C 전자상거래와 달리 사전 협의 및 계약 체결된 고객에게만 품목에 대한 정보를 제공하는 판매 방식입니다. 폐쇄형 모델은 ERP 시스템 또는 고객사 그룹웨어에 연동하는 방식으로 진행됩니다. 이외에도 당사는 온라인 서비스에서 나아가 오프라인 서비스도 제공하고 있습니다.

□ 판매 전략

사업 초기에는 경쟁력을 확보하고 기반을 구축하는데 주력하였습니다. 따라서 고객사 물량 통합과 각 분야의 우수한 공급사들과의 관계를 바탕으로 경쟁력 있는 가격 및 품질을 갖추었습니다. 고객사 수를 점차 확대하여, 당사는 국내외 다양한 고객사를 확보하고 있습니다.

산업재 B2B 전자상거래 시장이 성장단계에 들어서면서, 현장 중심의 고객 니즈가 증가하였습니다. 이에 따라 당사는 지방 조직을 신설하고 각 지역에 맞는 현장 서비스를 강화하였습니다. 시장 확대 추세에 맞추어 대상 품목도 지속적으로 확대해나감으로써 고객의 서비스 만족도를 높이는데 주력하고 있습니다.

또한 당사는 국내 성장에 머무르지 않고 해외시장을 개척하기 위하여 기존 고객사 의 해외 사업장에 꾸준히 주재원을 파견하고, 해외매출을 확대하는 전략을 추진하고 있습니다. 그 결과, 당사는 2018년 연간 해외 매출 4,327억원(별도 재무제표 기준)을 달성하였습니다.

(나) 시장수요의 변동

2003년까지 국내 산업재 B2B 전자상거래 기업들은 소속된 그룹 계열사 고객 위주로 거래하였으며, 거래 품목도 기업용 소모품으로 제한되어 있었습니다. 이는 기업 내부적으로 구매의 중요성에 대한 인식이 낮고, 아웃소싱에 대한 거부감이 존재하기 때문이었습니다. 즉, 초기 국내 산업재 B2B 전자상거래 시장은 그룹 계열사에 대한 의존율이 매우 높았습니다.

그러나 이후 구매 부서의 원가 절감 활동이 수익성 개선에 직접적으로 영향을 미친다는 인식이 확대됨에 따라 전략 구매에 대한 중요도가 높아졌습니다. 이와 같이 기업들의 구매 업무에 대한 인식이 변화됨에 따라서 2004년 이후 대기업들이 산업재 B2B 전자상거래 기업의 주요 고객으로 영입되었습니다. 이러한 추세는 지속적으로 확대되어 현재는 중소기업 고객사

도 증가하는 경향이 나타나고 있습니다.

(2) 시장점유율

통계청 자료에 따르면 2013년 B2B 전자상거래 시장규모는 1,096조원으로 집계되었습니다. 2013년 이후 B2B 전자상거래 시장규모에 대한 자료가 없기 때문에 2017년도 시장규모를 2013년도와 동일하다고 가정하면, 당사의 시장점유율은 약 0.21%로 추정됩니다. (2018년 별도 재무제표 기준 매출액 2조 2,489억원)

그러나 당사는 MRO(소모성자재) 사업에서 높은 비중의 매출이 발생하기 때문에, MRO 시장에서의 점유율을 파악하는 것이 당사의 시장점유율을 이해하는데 중요합니다. 단, MRO 시장은 다양한 규모의 사업자들이 영업을 전개하고 있고, 사업군에 따라 MRO로 분류되는 품목의 범위가 상이하기 때문에 하나의 기준으로 시장점유율을 파악하는 것은 어렵습니다. 따라서 공신력 있는 기관에서 발표하는 MRO 시장점유율 자료도 부재합니다. 이에 당사는 다음과 같은 분석을 통하여 시장점유율 및 산업 현황을 간접적으로 파악하고 있습니다.

우리나라는 대기업 중심의 경제구조가 형성되어 있기 때문에 국내 전체 기업을 대표할 수 있는 1,000대 기업의 매출현황을 통하여 당사의 MRO 시장점유율을 판단할 수 있습니다. (주)한국콘텐츠미디어에서 발표한 '2018 한국 1,000대 기업' 자료에 따르면, 2017년도 국내 1,000대 기업의 매출액 합계가 약 2,242조원으로 추정됩니다. MRO 업계에서는 통상적으로 전체 매출액 중 1% 정도가 MRO 매출액에 해당한다고 보고 있습니다. 이러한 산식에 따라 국내 MRO 시장규모를 약 22조원으로 추정하고 있습니다. 당사의 2017년 별도 매출액은 2조 3,079억원으로, MRO 시장에서 당사의 시장점유율은 약 10.5% 정도로 예상됩니다.

(3) 시장의 특성

(가) 주요 목표 시장

당사는 기업의 생산 활동 전반에 소요되는 산업재를 취급하는 B2B 전자상거래 기업으로서, 당사의 주요 목표 시장은 판매와 관련한 법적인 제약이 없는 모든 산업에 해당한다고 볼 수 있습니다. 또한 성격에 따라 구분하면 일반기업, 공공기업, 공공기관, 학교, 병원 등으로 구성되어 있으며, 업종별로는 제조업, 유통업, 서비스업, 금융업 등 다양한 고객을 대상으로 하고 있습니다.

하지만, 각각의 기업들이 내부적인 환경 특성을 가지고 있어 목표 시장을 명확하게 정의하기 위해서는 대상 품목으로 규정하는 것이 보다 정확할 수 있습니다.

산업재 B2B의 대상이 되는 주요 품목은 크게 소모성 자재, 원자재, 부자재, 설비, 서비스로 나눌 수 있습니다. 시장이 형성되던 2000년대 초기부터 현재까지는 주요 품목이 소모성 자재 위주로 진행되어 왔으나, 점점 IT, 전자재, 원자재, 부자재, 설비, 서비스 등으로 확대되고 있는 추세입니다.

(나) 내수 및 수출의 구성

B2B 전자상거래 모델은 대부분의 프로세스가 인터넷을 기반으로 이루어지고 UNSPSC Code와 같은 국제 표준 분류 체계가 채용되어 있는 경우가 많아, 종전의 오프라인 상거래에 비하여 글로벌 거래에 적합한 것으로 인식되어 왔습니다. 국내 B2B 전자상거래 도입 초기에도 이러한 시도가 수차례 있었으나, 역량 부족과 시장 미성숙으로 인해 성과가 미비하

였습니다.

하지만, 당사는 설립 초기부터 향후 해외 시장으로의 확대를 예상하여 해외 담당 부서를 두고 전략적으로 접근해왔으며, 해외 고객사로의 서비스 확대를 꾸준히 추진한 결과, 2001년 첫 수출을 시작한 이래로 2014년 4억불의 수출의 탑을 수상하는 등 지속적인 성장을 해오고 있습니다.

(다) 수요의 변동 요인

□ 시장구조의 변화

2003년까지 산업재 B2B 전자상거래 기업들은 계열사 위주로 거래하였으며, 거래 품목도 기업용 소모품 중심으로 진행되었습니다. 이는 기업 내부적으로 구매에 대한 인식이 낮고, 아웃소싱에 대한 거부감이 존재하기 때문이었으며, 이러한 구조로 인해 산업재 B2B 전자상거래 기업들의 계열사에 대한 의존율은 매우 높았습니다.

그러나, 기업 활동에 있어서 구매 부서의 원가 절감 활동이 직접적으로 수익성 개선에 영향을 미친다는 인식이 확대됨에 따라, 구매 업무에 대한 관심과 중요도가 높아지게 되었습니다.

이와 같이 기업들의 구매 업무에 대한 인식이 변화되고, 먼저 도입했던 기업들의 사례를 통해, 산업재 B2B 전자상거래가 기업 원가 절감 활동에 효과적이라는 것이 입증되었고, 이에 따라 2004년부터 기존 산업재 B2B 전자상거래에 참여하지 않았던 대기업들까지 대거 고객으로 영입되었습니다.

□ 경기변동의 영향

산업재 B2B 전자상거래는 수요자가 대부분 기업으로 구성되어 있고, 산업재 시장 특성이 소비재의 수요에 따라 움직이는 만큼 경기 변동의 영향을 직접적으로 받는 분야입니다. 따라서, 경기가 하락하게 되면 기업의 비용 절감 움직임에 따라 산업재 B2B 전자상거래를 통한 거래 금액은 감소하는 경향을 보이게 됩니다.

하지만, 기업 고객들이 B2B 전자상거래의 전문화된 구매 역량을 활용하여, 비용을 절감하고 내부 프로세스를 효율화하는 측면이 높은 만큼, 경기 하락 시기에 기업의 비용 절감 필요성 및 요구가 높아질수록 도리어 이용률이 높아져서, 경기 하락 수준에 비해 거래 금액은 적정 수준을 유지하는 경향을 보이며, 경기 회복 조짐이 보였을 때 거래가 큰 폭으로 증가하는 특성을 가지고 있습니다.

당사의 경우, 2009년 국제적인 금융위기로 시작된 산업 전반의 불황 및 위기의식 고조로 인해 상반기 큰 폭의 매출 감소를 경험 하였으나, 이 기간 동안 기업 고객들이 거래를 원하는 품목이 늘어남에 따라 취급 품목의 범위가 넓어져, 상반기말 전년도 매출 수준을 회복하였고, 경기 회복 움직임이 본격화된 하반기에 이르러서는 전년도 실적을 상회하는 결과를 얻었습니다.

(라) 기타 시장의 특성

당사가 영위하는 산업재 B2B 전자상거래는 계약에 따라 거래가 일어나기 때문에, 계약 유지가 시장 점유율과 밀접한 관련이 있습니다. 따라서 계약 종료되는 고객사가 많을수록 리스크도 증가하는 것이 일반적이라고 볼 수 있습니다. 하지만, 실질적으로는 계약 종료되는 경우에도 기존 계약 관계에 있던 산업재 B2B 전자상거래 기업과 계약을 연장하는 경우가 많습니다.

그 이유는 B2C 전자상거래와 차별화되는 산업재 B2B 전자상거래의 특징에서 찾을 수 있습니다. B2C 전자상거래의 경우, 가입 및 탈퇴가 자유로울 뿐 아니라, 수요자인 개인별로 구

매하는 품목의 수가 많지 않아 품목 단위로 가장 적절한 가격과 서비스를 제공하는 사이트로 이동이 자유롭지만, B2B 전자상거래의 경우 구매하는 품목의 종류가 많고, 구매 결정에 관련된 이해당사자가 많을 뿐 아니라 카탈로그 정보, 전문 서비스, 시스템 연동 등을 통해 연결되어 있어, 업체를 변경할 경우 많은 비용과 노력(Switching cost)이 발생하기 때문입니다.

(4) 신규사업 등의 내용 및 전망

(가) 서비스 확대

당사는 2011년 구매대행 시스템을 대규모 업데이트하여, 현재 업계 최고 수준의 구매대행 시스템을 보유 중입니다. B2B 전자상거래업은 일정 수준의 네트워크가 구축되면 고객사 시스템과의 연계가 점차 강화되는 특성에 따라 선발업체가 후발업체에 비하여 높은 경쟁우위를 확보할 수 있습니다. 당사는 업계 최고 수준의 구매대행시스템을 기반으로 선도적인 위치에서 전략구매 컨설팅 서비스, 구매대행 서비스, 산업재 유통 서비스, 글로벌 서비스 등 다양한 방면으로 서비스를 확대하고 있습니다.

(나) 대상 고객 확대

당사는 두 가지 측면에서 대상 고객을 확대하고 있습니다. 하나는 해외 고객사의 확대입니다. 당사는 국내시장에서의 성공을 기반으로 해외시장에 진출하였고, 대상 고객을 꾸준히 확대하고 있습니다. 해외시장 진출 초기에는 주요 고객사인 삼성 해외법인에 밀착 서비스를 제공하였으며, 나아가 삼성과 동반 진출한 1차 협력사 및 비삼성 고객사와의 거래를 위하여 꾸준히 투자하고 있습니다. 효과적인 해외 고객사 서비스 제공을 위하여 당사는 당기말 현재 4개의 해외법인을 설립 및 운영하고 있으며, 현지에 주재원 총 11명을 상시 근무시키고 있습니다. 해외자회사들은 성장 초기 단계로, 매출액의 절대적인 수치가 크지 않아 성장률에 큰 의미를 부여할 수는 없으나, 매출액을 기준으로 하여 2016년 102% 2017년 17%의 성장을 보였고, 2018년은 35%의 역성장을 보였습니다.

다른 하나는 전략 고객사의 확대입니다. 전략 고객사란, 당사의 주요 고객사인 삼성 그룹사 외의 비삼성 고객사를 의미합니다. 당사는 전략 고객사에 대한 서비스를 강화하여, 전략 고객사 매출을 꾸준히 확대하고 있습니다. 이에 대한 방증으로 최근 5개년의 전략 고객사 매출을 보면, 연평균성장률이 9%를 기록하고 있습니다.

(5) 조직도

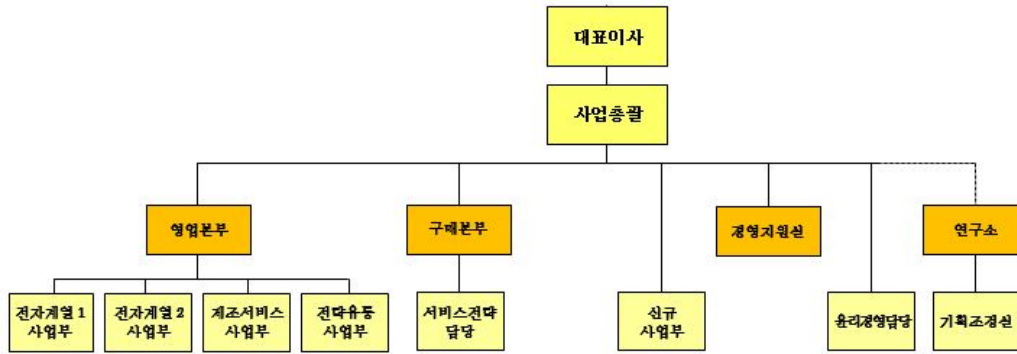

2. 주주총회 목적사항별 기재사항

□ 재무제표의 승인

가. 해당 사업연도의 영업상황의 개요

당사는 B2B 전자상거래를 목적으로 2000년에 설립되었습니다. 당사가 영위하고 있는 사업은 B2B 전자상거래업이며, 통계청 분류상 '중개자 주도형 B2B 전자상거래'에 해당되고 취급 품목 기준으로 보면 '산업재 B2B 전자상거래'에 해당됩니다. 구매에서부터 관리까지 전반에 걸쳐 온라인상에서 B2B 비즈니스를 수행하고 있으며, 고객사에게 기업 운영 자원의 구매와 관련, 비효율적이고 불투명한 부분을 개선하여 효율적인 구매 프로세스를 구성하도록 서비스를 제공하고 있습니다.

지난 해는 달라진 경영환경 및 심화되고 있는 MRO 업계 경쟁 속에서 매우 어려운 한해를 보냈습니다. 이런 어려운 상황 속에서도 주주 여러분의 성원과 전 임직원의 노력으로 2018년 연결기준 매출액은 2조 9,352억원, 영업이익은 362억원, 당기순이익은 207억원을 달성하였습니다. 별도기준으로 매출액은 2조 2,489억원, 영업이익은 220억원, 당기순이익은 181억원을 기록하였습니다.

현재 당사는 주요 사업인 B2B 전자상거래에서 국내 업계 최고 수준의 경쟁력을 보유하고 있으며, 이를 기반으로 2018년 롯데칠성음료(주), 현대일렉트릭앤에너지시스템(주), 해피콜 등 신규 고객을 수주함으로써 지속 성장에 대한 기쁨을 마련하였습니다. 향후에도 기존 고객에 대한 서비스를 강화하고 국내외에서 신규 고객을 확대하여 B2B 전자상거래 업계의 글로벌 리더로 자리매김하겠습니다.

더불어 신규 성장 동력 확보를 위하여 2014년 4월에 인수한 안연케어의 견고한 외형성장으로 당사는 의료유통 분야에서도 역량을 강화할 수 있었습니다. 경쟁이 심화되고 있는 의료유통 업계의 열악한 환경 속에서도 입찰시장 진출 및 진료 재료 사업 확장으로 기존 경쟁사들과의 격차를 확대하고 당사의 위상을 높이도록 최선을 다하겠습니다.

나. 해당 사업연도의 대차대조표(재무상태표) · 손익계산서(포괄손익계산서) · 자본변동표 ·

이익잉여금처분계산서(안) 또는 결손금처리계산서(안) · 현금흐름표

※ 아래의 재무제표는 감사전 연결 · 별도 재무제표입니다.

외부감사인의 감사의견을 포함한 최종 재무제표는 차후 공시에정인
당사의 연결 · 별도 감사보고서를 참조하시기 바랍니다.

아래 실적은 2018년 1월 1일부터 한국채택국제회계기준(K-IFRS) 제1109호 및
제1115호를 적용한 결산기준이며, 전년동기 실적은 이를 소급적용하여 재작성
하지 않았습니다.

1) 연결 재무제표

- 연결 대차대조표(재무상태표)

<연결 대차대조표(연결 재무상태표)>

제 19기 2018. 12. 31 현재

제 18기 2017. 12. 31 현재

(단위 : 원)

과 목	제 19 (당)기말		제 18 (전)기말	
자산				
유동자산		865,094,790,121		870,757,499,326
현금및현금성자산	87,181,683,672		85,888,392,669	
매출채권	447,028,920,906		473,435,759,253	
기타수취채권	2,963,581,093		3,297,165,835	
기타금융자산	178,074,188,126		190,654,186,173	
당기법인세자산	60,572,985		87,686,290	
재고자산	129,616,302,542		99,374,452,698	
기타유동자산	20,169,540,797		18,019,856,408	
비유동자산		213,181,285,591		216,170,463,041
장기매출채권	-		-	
기타수취채권	6,693,209,970		6,044,719,127	
기타금융자산	29,290,486,570		14,485,391,771	
관계기업투자주식	666,562,626		-	
유형자산	12,951,222,389		10,998,239,827	
무형자산	162,079,724,796		183,854,741,201	
확정급여자산	1,498,922,184		-	
이연법인세자산	-		787,371,115	
기타비유동자산	1,157,056		-	
자 산 총 계		1,078,276,075,712		1,086,927,962,367
부채				
유동부채		604,136,335,115		613,849,200,696
매입채무	554,614,938,407		577,068,397,136	
기타지급채무	15,299,200,319		10,399,588,766	
기타금융부채	463,719,573		459,068,745	
당기법인세부채	7,453,189,015		6,447,656,401	

단기차입금	20,014,243,920		10,948,685,688	
유동성사채	-		10,000,000	
유동성전환사채	-		1,090,200,000	
유동성상환전환우선주부채	-		1,895,110,000	
기타유동부채	6,291,043,881		5,530,493,960	
비유동부채		32,612,560,717		32,606,684,369
기타지급채무	-		73,802,000	
기타비유동금융부채	-		388,275,316	
확정급여부채	1,075,748,903		1,380,975,663	
이연법인세부채	31,238,976,928		30,621,524,790	
기타비유동부채	297,834,886		142,106,600	
부 채 총 계		636,748,895,832		646,455,885,065
자본				
지배주주소유지분		379,544,252,134		378,547,280,208
자본금	18,166,670,000		18,166,670,000	
기타불입자본	105,646,405,828		110,529,419,812	
기타자본구성요소	(1,365,628,774)		(1,660,762,449)	
이익잉여금	257,096,805,080		251,511,952,845	
비지배지분		61,982,927,746		61,924,797,094
자 본 총 계		441,527,179,880		440,472,077,302
부 채 및 자 본 총 계		1,078,276,075,712		1,086,927,962,367

- 연결 손익계산서(연결 포괄손익계산서)

<연결 손익계산서(연결 포괄손익계산서)>

제 19 기 (2018. 01. 01 부터 2018. 12. 31 까지)

제 18 기 (2017. 01. 01 부터 2017. 12. 31 까지)

(단위 : 원)

과 목	제19 (당)기	제18 (전)기
매출	2,935,242,220,453	3,080,451,880,415
매출원가	2,781,379,253,856	2,924,965,001,437
매출총이익	153,862,966,597	155,486,878,978
판매비와 관리비	117,661,609,990	121,510,160,109
영업이익	36,201,356,607	33,976,718,869
기타영업외수익	7,465,147,894	14,245,173,005
기타영업외비용	13,626,327,160	21,689,240,068
금융수익	8,092,403,106	3,455,023,941
금융비용	759,837,999	643,836,982
종속기업처분손실	175,581,157	-
관계기업투자주식손상차손	1,436,497,167	-
관계기업투자주식처분이익	-	162
지분법평가손실	1,018,294,221	-
법인세비용차감전순이익	34,742,369,903	29,343,838,927

법인세비용	14,020,083,471	13,684,974,473
당기순이익	20,722,286,432	15,658,864,454
기타포괄손익		
후속적으로 당기손익으로 재분류되지 않는 항목	(538,641,176)	603,677,228
확정급여부채의 재측정요소	(907,170,599)	757,157,270
기타포괄손익-공정가치측정 금융자산 공정가치 변동	106,769,793	-
지분법자본변동	19,564,422	-
기타포괄손익의 법인세효과	242,195,208	(153,480,042)
후속적으로 당기손익으로 재분류될 수 있는 항목	277,661,201	(1,489,956,788)
해외사업환산손익	277,661,201	(1,489,956,788)
당기총포괄이익	20,461,306,457	14,772,584,894
당기순이익의 귀속:		
지배기업 소유주지분	12,315,559,956	7,704,369,469
비지배지분	8,406,726,476	7,954,494,985
당기총포괄이익의 귀속:		
지배기업 소유주지분	12,068,539,178	6,791,573,570
비지배지분	8,392,767,279	7,981,011,324
주당이익:		
기본주당순이익	357	221
희석주당순이익	357	221

- 연결 자본변동표

<연결자본변동표>

제 19 기 (2018. 01. 01 부터 2018. 12. 31 까지)

제 18 기 (2017. 01. 01 부터 2017. 12. 31 까지)

(단위 : 원)

과 목	자본금	기타불입자본				기타자본 구성요소	이익잉여금	비지배지분	합 계
		주식발행초과금	자기주식	주식선택권	기타 자본잉여금				
2017.1.1(전기초)	18,166,670,000	134,652,554,025	(20,117,250,050)	504,017,162	(47,246,109)	(176,524,079)	259,066,747,155	65,403,953,160	457,452,921,264
총포괄손익:									
당기순이익	-	-	-	-	-	-	7,704,369,469	7,954,494,985	15,658,864,454
확정급여채무의 재측정요소	-	-	-	-	-	-	571,442,471	32,234,757	603,677,228
해외사업환산손익	-	-	-	-	-	(1,484,238,370)	-	(5,718,418)	(1,489,956,788)
소 계	-	-	-	-	-	(1,484,238,370)	8,275,811,940	7,981,011,324	14,772,584,894
자본에 직접 반영된 주주와의 거래:									
주식기준	-	-	-	343,298,184	-	-	-	299,832,610	643,130,794
보상거래의 인식	-	-	-	-	-	-	-	-	-
연차배당	-	-	-	-	-	-	(15,830,606,250)	(11,760,000,000)	(27,590,606,250)
자기주식의 취득	-	-	(4,805,953,400)	-	-	-	-	-	(4,805,953,400)
소 계	-	-	(4,805,953,400)	343,298,184	-	-	(15,830,606,250)	(11,460,167,390)	(31,753,428,856)
2017.12.31(전기말)	18,166,670,000	134,652,554,025	(24,923,203,450)	847,315,346	(47,246,109)	(1,660,762,449)	251,511,952,845	61,924,797,094	440,472,077,302
2018.1.1(당기초)	18,166,670,000	134,652,554,025	(24,923,203,450)	847,315,346	(47,246,109)	(1,660,762,449)	251,511,952,845	61,924,797,094	440,472,077,302
기업회계기준서 제1109호									
최초 적용에 따른 조정	-	-	-	-	-	-	5,976,865,732	-	5,976,865,732
총포괄손익:									
당기순이익	-	-	-	-	-	-	12,315,559,956	8,406,726,476	20,722,286,432
확정급여채무의 재측정요소	-	-	-	-	-	-	(624,240,069)	(16,729,992)	(640,970,061)

기타포괄손익-공정가치측정	-	-	-	-	-	-	82,085,616	678,847	82,764,463
금융자산 공정가치 변동	-	-	-	-	-	-	-	-	-
지분법자본변동	-	-	-	-	-	19,564,422	-	-	19,564,422
해외사업환산손익	-	-	-	-	-	275,569,253	-	2,091,948	277,661,201
소 계	-	-	-	-	-	295,133,675	11,773,405,503	8,392,767,279	20,461,306,457
자본에 직접 반영된 주주와의 거래:									
주식기준 보상거래의 인식	-	-	-	113,364,654	-	-	-	98,213,901	211,578,555
주식선택권의 소멸	-	-	-	(6,132,000)	6,132,000	-	-	-	-
주식선택권의 행사	-	-	-	-	349,512	-	-	714,488	1,064,000
연차배당	-	-	-	-	-	-	(12,165,419,000)	(10,045,000,000)	(22,210,419,000)
자기주식의 취득	-	-	(4,996,728,150)	-	-	-	-	-	(4,996,728,150)
종속기업의 처분	-	-	-	-	-	-	-	1,611,434,984	1,611,434,984
소 계	-	-	(4,996,728,150)	107,232,654	6,481,512	-	(12,165,419,000)	(8,334,636,627)	(25,383,069,611)
2018.12.31(당기말)	18,166,670,000	134,652,554,025	(29,919,931,600)	954,548,000	(40,764,597)	(1,365,628,774)	257,096,805,080	61,982,927,746	441,527,179,880

- 연결 현금흐름표

<연결현금흐름표>

제19 기 2018년 1월 1일부터 2018년 12월 31일까지

제18 기 2017년 1월 1일부터 2017년 12월 31일까지

(단위:원)

과 목	제19 (당) 기		제18 (전) 기	
영업활동으로 인한 현금흐름		17,082,071,343		171,965,594,024
당기순이익	20,722,286,432		15,658,864,454	
법인세비용	14,020,083,471		13,684,974,473	
이자비용	608,994,898		643,836,982	
감가상각비	2,430,310,711		2,641,184,126	
무형자산상각비	12,827,912,645		12,112,107,645	
유형자산처분손실	174,363,387		66,932,830	
무형자산처분손실	113,551,638		-	
무형자산손상차손	5,505,489,529		8,286,866,191	
퇴직급여	3,716,365,759		4,154,036,822	
주식보상비용	211,578,555		643,130,794	
대손상각비	309,198,765		387,131,794	
기타의대손상각비	4,540,824		1,066,760,434	
외화환산손실	445,857,627		2,169,670,876	
통화선도평가손실	463,719,573		218,294,320	
당기손익-공정가치측정 금융자산 공정가치 감소	150,843,101		-	
단기매매금융자산처분손실	-		1,378,886	
매도가능금융자산처분손실	-		14,664	
재고자산폐기손실	-		313,288,262	
종속기업처분손실	175,581,157		-	
지분법평가손실	1,018,294,221		-	
관계기업투자주식손상차손	1,436,497,167		-	
이자수익	(2,423,438,102)		(1,814,340,311)	
외화환산이익	(633,441,841)		(272,936,170)	
기타대손충당금환입	(783,443,238)		(642,001)	
통화선도평가이익	(224,709,455)		(1,810,321,322)	

당기손익인식금융자산평가이익	-		(1,640,683,630)	
당기손익-공정가치측정 금융자산 공정가치 증가	(5,668,965,004)		-	
배당금수익	(560,000)		(839,500)	
유형자산처분이익	(3,257,615)		(41,887,699)	
무형자산처분이익	-		(5,613,309)	
관계기업투자주식처분이익	-		(162)	
순운전자본의 변동	(26,776,459,980)		134,746,159,343	
매출채권의 감소(증가)	26,860,862,499		392,812,837,019	
기타수취채권의 감소(증가)	2,134,689,553		(547,779,849)	
기타금융자산의 감소(증가)	1,810,321,322		145,987,224	
재고자산의 감소(증가)	(29,853,119,453)		(24,279,389,973)	
기타유동자산의 감소(증가)	(2,540,378,985)		(8,842,755,893)	
기타비유동자산의 감소(증가)	12,653,098		(13,004,298)	
매입채무의 증가(감소)	(23,203,431,027)		(221,844,670,023)	
기타지급채무의 증가(감소)	4,376,472,901		1,624,006,695	
기타금융부채의 증가(감소)	(269,603,512)		(1,639,082,877)	
기타유동부채의 증가(감소)	(73,170,896)		1,935,039,760	
기타비유동부채의 증가(감소)	(4,014,500)		(102,297,231)	
퇴직금의 지급	(2,274,807,399)		(2,344,328,601)	
사외적립자산의 감소(증가)	(3,752,933,581)		(2,158,402,610)	
영업활동으로 발생한 현금	27,821,194,225		191,207,368,792	
이자의 수취	2,465,578,284		1,290,574,849	
이자의 지급	(653,545,015)		(140,803,095)	
배당금의 수취	560,000		839,500	
법인세의 납부	(12,551,716,151)		(20,392,386,022)	
투자활동으로 인한 현금흐름		(97,767,309)		(125,858,649,432)
기타금융자산의 감소	371,531,452,662		187,194,715,314	
기타수취채권의 감소	500,000,000		1,633,336	
장기기타수취채권의 감소	1,449,947,922		2,280,291,681	
유형자산의 처분	94,587,614		120,781,595	
무형자산의 처분	25,000,000		134,090,909	
관계기업투자주식의 처분	-		162	
기타금융자산의 증가	(361,907,759,669)		(304,981,123,216)	
기타수취채권의 증가	(1,213,680,000)		(7,000,000)	
기타유동자산의 증가	-		(64,651,850)	
장기기타수취채권의 증가	(2,107,327,200)		(1,534,096,704)	
유형자산의 취득	(7,376,834,431)		(3,616,337,829)	
무형자산의 취득	(872,626,451)		(5,386,952,830)	
기타비유동자산의 증가	(1,182,933)		-	
연결범위 변동으로 인한 순현금유출	(219,344,823)		-	
재무활동으로 인한 현금흐름		(15,880,528,231)		(31,917,567,627)
단기차입금의 차입	52,539,829,577		84,770,013,312	
종속기업 주식선택권 행사	1,064,000		-	
자기주식의 취득	(4,996,728,150)		(4,805,953,400)	
배당금의 지급	(22,210,419,000)		(27,590,606,250)	
단기차입금의 상환	(41,204,274,658)		(84,291,021,289)	

사채의 상환	(10,000,000)		-	
현금및현금성자산의 증가		1,103,775,803		14,189,376,965
기초 현금및현금성자산		85,888,392,669		72,580,393,043
외화표시 현금성자산의 환율변동효과		189,515,200		(881,377,339)
기말 현금및현금성자산		87,181,683,672		85,888,392,669

- 연결재무제표에 대한 주석

주석사항은 전자공시시스템(<http://dart.fss.or.kr>)에 공시예정인 당사의 연결감사보고서를 참조하시기 바랍니다.

2) 별도 재무제표

- 대차대조표(재무상태표)

< 대차대조표(재무상태표) >

제 19 기 2018년 12월 31일 현재

제 18 기 2017년 12월 31일 현재

(단위:원)

과 목	제19 (당)기말		제18 (전)기말	
자산				
유동자산		587,008,172,706		582,763,933,339
현금및현금성자산	66,771,115,002		61,209,107,991	
매출채권	256,469,092,713		275,279,685,831	
기타수취채권	11,239,201,088		11,671,813,938	
기타금융자산	153,290,231,730		171,722,652,513	
재고자산	89,510,284,905		55,171,939,816	
기타유동자산	9,728,247,268		7,708,733,250	
비유동자산		160,466,808,505		156,041,674,497
장기매출채권	-		-	
기타수취채권	4,732,735,500		3,672,131,500	
기타금융자산	27,636,108,834		12,730,245,681	
유형자산	10,742,153,429		3,551,119,271	
무형자산	10,342,608,923		13,316,735,747	
종속기업투자	104,847,717,009		120,551,883,536	
관계기업투자	666,562,626		-	
이연법인세자산	-		1,922,471,927	
순확정급여자산	1,498,922,184		297,086,835	
자 산 총 계		747,474,981,211		738,805,607,836
부채				
유동부채		364,453,805,572		358,407,905,559
매입채무	346,623,225,889		347,173,290,052	
기타지급채무	10,233,660,002		5,156,513,720	
유동성사채	-		10,000,000	
기타금융부채	747,416,457		478,003,634	
당기법인세부채	3,715,432,047		2,976,797,961	

기타유동부채	3,134,071,177		2,613,300,192	
비유동부채		1,376,682,453		-
이연법인세부채	1,140,819,045		-	
기타비유동부채	235,863,408		-	
부 채 총 계		365,830,488,025		358,407,905,559
자본				
자본금	18,166,670,000		18,166,670,000	
기타불입자본	100,715,767,878		110,576,665,921	
이익잉여금	262,762,055,308		251,654,366,356	
자 본 총 계		381,644,493,186		380,397,702,277
부 채 및 자 본 총 계		747,474,981,211		738,805,607,836

- 손익계산서(포괄손익계산서)

<손익계산서(포괄손익계산서)>

제 19 기 2018년 1월 1일부터 2018년 12월 31일까지

제 18 기 2017년 1월 1일부터 2017년 12월 31일까지

(단위:원)

과 목	제19 (당)기	제18 (전)기
매출	2,248,879,467,512	2,307,870,564,274
매출원가	2,163,692,886,826	2,223,656,215,736
매출총이익	85,186,580,686	84,214,348,538
판매비와 관리비	63,141,312,790	66,248,760,590
영업이익	22,045,267,896	17,965,587,948
기타영업외수익	17,177,236,105	25,768,595,370
기타영업외비용	7,299,527,775	12,196,314,778
금융수익	8,623,481,565	4,611,532,906
금융비용	766,357,995	288,726,751
종속기업투자주식손상차손	10,694,270,841	12,858,860,974
관계기업투자주식손상차손	2,435,226,966	-
종속기업투자주식처분손실	168,440,765	-
관계기업투자주식처분이익	-	162
법인세비용차감전순이익	26,482,161,224	23,001,813,883
법인세비용	8,374,523,360	8,430,092,513
당기순이익	18,107,637,864	14,571,721,370
기타포괄손익	(811,395,644)	498,808,339
후속적으로 당기순이익으로 재분류되지 않는 항목	(811,395,644)	498,808,339
확정급여채무의 재측정요소	(1,098,760,160)	650,603,791
기타포괄손익-공정가치측정 금융자산의 공정가치 변동	41,769,793	-
기타포괄손익의 법인세효과	245,594,723	(151,795,452)
당기총포괄이익	17,296,242,220	15,070,529,709
주당이익:		
기본주당순이익	525	419
희석주당순이익	525	419

-자본변동표

<자본변동표>

제 19 기 2018년 1월 1일부터 2018년 12월 31일까지

제 18 기 2017년 1월 1일부터 2017년 12월 31일까지

(단위:원)

과 목	자본금	기타불입자본				기타포괄손익	이익잉여금	합 계
		주식발행초과금	기타자본잉여금	자기주식	주식선택권	누계액		
2017.1.1(전기초)	18,166,670,000	134,652,554,025	-	(20,117,250,050)	385,448,112	-	252,414,442,897	385,501,864,984
총포괄손익:								
당기순이익	-	-	-	-	-	-	14,571,721,370	14,571,721,370
확정급여채무의 재측정요소	-	-	-	-	-	-	498,808,339	498,808,339
소 계	-	-	-	-	-	-	15,070,529,709	15,070,529,709
자본에 직접 반영된 소유주와의 거래:								
주식기준보상거래의 인식	-	-	-	-	461,867,234	-	-	461,867,234
자기주식의 취득	-	-	-	(4,805,953,400)	-	-	-	(4,805,953,400)
연차배당	-	-	-	-	-	-	(15,830,606,250)	(15,830,606,250)
소 계	-	-	-	(4,805,953,400)	461,867,234	-	(15,830,606,250)	(20,174,692,416)
2017.12.31(전기말)	18,166,670,000	134,652,554,025	-	(24,923,203,450)	847,315,346	-	251,654,366,356	380,397,702,277
2018.1.1(당기초)	18,166,670,000	134,652,554,025	-	(24,923,203,450)	847,315,346	-	251,654,366,356	380,397,702,277
기업회계기준서 제1109호 최초 적용에 따른 조정	-	-	-	-	-	-	5,976,865,732	5,976,865,732
총포괄손익:								
당기순이익	-	-	-	-	-	-	18,107,637,864	18,107,637,864
확정급여채무의 재측정요소	-	-	-	-	-	-	(843,460,107)	(843,460,107)
기타포괄손익-공정가치 측정 금융자산의 공정가치 변동	-	-	-	-	-	32,064,463	-	32,064,463
자본 내 대체	-	-	-	-	-	(32,064,463)	32,064,463	-
소 계	-	-	-	-	-	-	17,296,242,220	17,296,242,220
자본에 직접 반영된 소유주와의 거래:								
주식기준보상거래의 인식	-	-	-	-	113,364,654	-	-	113,364,654
자기주식의 취득	-	-	-	(4,996,728,150)	-	-	-	(4,996,728,150)
종속기업의 합병	-	-	(4,977,534,547)	-	-	-	-	(4,977,534,547)
연차배당	-	-	-	-	-	-	(12,165,419,000)	(12,165,419,000)
주식선택권의 소멸	-	-	6,132,000	-	(6,132,000)	-	-	-
소 계	-	-	(4,971,402,547)	(4,996,728,150)	107,232,654	-	(12,165,419,000)	(22,026,317,043)
2018.12.31(당기말)	18,166,670,000	134,652,554,025	(4,971,402,547)	(29,919,931,600)	954,548,000	-	262,762,055,308	381,644,493,186

-이익잉여금처분계산서(안)

<이익잉여금처분계산서>

제 19 기 2018년 1월 1일부터 2018년 12월 31일까지

제 18 기 2017년 1월 1일부터 2017년 12월 31일까지

(단위: 원)

구 분	제19 (당)기		제18 (전)기	
I. 미처분이익잉여금		23,273,107,952		15,070,529,709
전기이월미처분이익잉여금		-		-
기업회계기준서 제1109호 최초 적용에 따른 조정		5,976,865,732		-
확정급여제도의 재측정요소		(843,460,107)		498,808,339
기타포괄손익-공정가치측정 금융자산의 공정가치 변동		32,064,463		-
당기순이익		18,107,637,864		14,571,721,370
II. 이익잉여금처분액		23,273,107,952		15,070,529,709
이익준비금		-		-
사업확장적립금		7,952,244,602		2,905,110,709
현금배당				
- 주당배당금(률):		15,320,863,350		12,165,419,000
당기 450원(90%), 전기 350원(70%)				
III. 차기이월미처분이익잉여금		-		-

- 현금흐름표

<현금흐름표>

제 19 기 2018년 1월 1일부터 2018년 12월 31일까지

제 18 기 2017년 1월 1일부터 2017년 12월 31일까지

(단위: 원)

과 목	제19 (당)기		제18 (전)기	
영업활동으로 인한 현금흐름		18,287,214,146		174,613,738,214
당기순이익		18,107,637,864		14,571,721,370
법인세비용		8,374,523,360		8,430,092,513
퇴직급여		2,565,035,028		3,000,699,396
감가상각비		1,433,457,931		1,345,178,235
무형자산상각비		3,958,599,704		3,855,884,002
대손상각비(환입)		(579,310,396)		568,009,497
주식보상비용		113,364,654		461,867,234
이자비용		615,514,894		288,726,751
외화환산손실		242,957,014		1,918,558,638
통화선도평가손실		463,719,573		218,294,320
기타의대손상각비		58,331,514		1,056,117,900
유형자산처분손실		8,021,486		46,710,083
무형자산처분손실		17,757,896		-
단기매매금융자산처분손실		-		1,378,886
당기손익-공정가치측정 금융자산 공정가치 변동		150,843,101		-
종속기업투자손상차손		10,694,270,841		12,858,860,974
관계기업투자주식손상차손		2,435,226,966		-
종속기업처분손실		168,440,765		-
이자수익		(2,954,516,561)		(2,970,849,276)

외화환산이익	(317,329,262)		(161,772,127)	
통화선도평가이익	(224,709,455)		(1,810,321,322)	
배당금수익	(10,455,560,000)		(12,240,839,500)	
기타대손충당금환입	(783,443,238)		(642,001)	
유형자산처분이익	(1,817,182)		(14,659,366)	
무형자산처분이익	-		(2,506,945)	
당기손익인식금융자산평가이익	-		(1,640,683,630)	
당기손익-공정가치측정 금융자산 공정가치 변동	(5,668,965,004)		-	
관계기업투자주식처분이익	-		(162)	
순운전자본의 변동	(16,837,027,010)		142,440,309,735	
매출채권의 감소	18,648,042,245		384,015,057,560	
기타수취채권의 감소(증가)	2,171,331,215		(69,869,081)	
기타금융자산의 감소	1,810,321,322		145,987,224	
재고자산의 증가	(33,634,223,855)		(12,962,675,287)	
기타유동자산의 증가	(2,025,315,826)		(4,544,814,395)	
장기매출채권의 감소	99,108		-	
매입채무의 감소	(2,490,504,775)		(220,374,778,042)	
기타지급채무의 증가	3,407,637,411		195,604,564	
기타금융부채의 감소	(218,294,320)		(1,417,107,784)	
기타부채의 증가	477,880,465		1,020,915,646	
퇴직금의 지급	(1,417,100,270)		(1,664,586,624)	
사외적립자산의 증가	(3,566,899,730)		(1,903,424,046)	
영업활동으로 발생한 현금	11,585,024,483		172,220,135,205	
이자의 수취	2,373,988,440		2,431,935,852	
이자의 지급	(470,657)		(529,488)	
배당금의 수취	10,455,560,000		12,240,839,500	
법인세의 납부	(6,126,888,120)		(12,278,642,855)	
투자활동으로 인한 현금흐름		4,446,940,015		(148,336,500,190)
단기투자자산의 증가	(312,689,103,427)		(236,883,564,002)	
장기투자자산의 증가	(4,610,800,000)		(3,084,830,000)	
기타수취채권의 증가	(2,800,000,000)		(3,500,000,000)	
장기기타수취채권의 증가	(1,647,912,000)		(903,570,000)	
유형자산의 취득	(6,835,945,191)		(1,700,878,704)	
무형자산의 취득	(728,973,520)		(3,687,190,600)	
기타유동자산의 증가	-		(64,651,850)	
종속기업투자주식의 취득	(5,000,000,000)		(14,000,000,000)	
단기투자자산의 감소	331,519,425,309		112,886,416,441	
장기투자자산의 감소	1,068,770,000		1,961,500,000	
기타수취채권의 감소	2,300,000,000		-	
장기기타수취채권의 감소	471,030,000		523,132,000	
유형자산의 처분	20,000,000		21,681,818	
무형자산의 처분	25,000,000		95,454,545	
관계기업투자주식의 처분	-		162	
사업결합으로 인한 순현금유입	3,355,448,844		-	
재무활동으로 인한 현금흐름		(17,172,147,150)		(20,636,559,650)
자기주식의 취득	(4,996,728,150)		(4,805,953,400)	
배당의 지급	(12,165,419,000)		(15,830,606,250)	
사채의 상환	(10,000,000)		-	
현금및현금성자산의 증가		5,562,007,011		5,640,678,374
기초 현금및현금성자산		61,209,107,991		55,568,429,617

기말 현금및현금성자산		66,771,115,002		61,209,107,991
-------------	--	----------------	--	----------------

- 별도재무제표에 대한 주석

주석사항은 전자공시시스템(<http://dart.fss.or.kr>)에 공시예정인 당사의 감사보고서 를 참조하시기 바랍니다.

- 최근 2사업연도의 배당에 관한 사항

해당사항 없음

□ 이사의 선임

가. 후보자의 성명 · 생년월일 · 추천인 · 최대주주와의 관계 · 사외이사후보자 여부

후보자성명	생년월일	사외이사 후보자여부	최대주주와의 관계	추천인
남인봉	1967.07.28	-	사내이사	이사회
김학재	1972.05.10	-	해당사항 없음	이사회
김성균	1965.10.24	사외이사	해당사항 없음	이사회
민순홍	1967.06.28	사외이사	해당사항 없음	이사회
총 (4) 명				

나. 후보자의 주된직업 · 약력 · 해당법인과의 최근3년간 거래내역

후보자성명	주된직업	약력	해당법인과의 최근3년간 거래내역
남인봉	아이마켓코리아 사업총괄사장	- 연세대학교 경영학과 졸업 - 인터파크 전략기획실장 - 아이마켓코리아 경영지원실장 - (현)아이마켓코리아 사업총괄사장	없음
김학재	아이마켓코리아 경영지원실장	- 美오리건대학교 경제학과 졸업 - 아이마켓코리아 경영관리팀장 - 아이마켓코리아 베트남법인장 - (현)아이마켓코리아 경영지원실장	없음
김성균	중앙대학교 법학전문대학원 교수	- 서울대학교 경영학과 졸업 - 삼일회계법인 등 공인회계사 - 법무법인 지안 등 대표변호사 - 부산대학교 법과대학 부교수 - (현)중앙대학교 법학전문대학원 교수	없음

민순홍	연세대학교 정교수	<ul style="list-style-type: none"> - 연세대학교 경영학과 졸업 - 美테네시대학교 경영학 박사 - 美조지아서던대학교 조교수 - 美오클라호마대학교 부교수 - (현)연세대학교 정교수 	없음
-----	-----------	---	----

※ 기타 참고사항

남인봉, 김학재 후보자는 신규선임 후보자입니다.

김성균, 민순홍 후보자는 재선임 후보자입니다.

□ 감사위원회 위원의 선임

가. 후보자의 성명 · 생년월일 · 추천인 · 최대주주와의 관계 · 사외이사후보자 여부

후보자성명	생년월일	사외이사 후보자여부	최대주주와의 관계	추천인
김성균	1965.10.24	사외이사	해당사항 없음	이사회
민순홍	1967.06.28	사외이사	해당사항 없음	이사회
총 (2) 명				

나. 후보자의 주된직업 · 약력 · 해당법인과의 최근3년간 거래내역

후보자성명	주된직업	약력	해당법인과의 최근3년간 거래내역
김성균	중앙대학교 법학전문대학원 교수	<ul style="list-style-type: none"> - 서울대학교 경영학과 졸업 - 삼일회계법인 등 공인회계사 - 법무법인 지안 등 대표변호사 - 부산대학교 법과대학 부교수 - (현)중앙대학교 법학전문대학원 교수 	없음
민순홍	연세대학교 정교수	<ul style="list-style-type: none"> - 연세대학교 경영학과 졸업 - 美테네시대학교 경영학 박사 - 美조지아서던대학교 조교수 - 美오클라호마대학교 부교수 - (현)연세대학교 정교수 	없음

※ 기타 참고사항

후보자 전원은 재선임 후보자입니다.

□ 정관의 변경

가. 집중투표 배제를 위한 정관의 변경 또는 그 배제된 정관의 변경
해당사항 없음

나. 그 외의 정관변경에 관한 건

변경전 내용	변경후 내용	변경의 목적
제2호 (목적) 36.위 각호의 사업수행에 필요한 부대업 무, 관련된 사업일체 및 투자	제2호 (목적) 36. 프랜차이즈업 37.위 각호의 사업수행에 필요한 부대업 무, 관련된 사업일체 및 투자	목적 사업 추가
제9조 (주권의 종류) 본 회사가 발행할 주권의 종류는 일주권, 오주권, 십주권, 오십주권, 일백주권, 오 백주권, 일천주권, 일만주권의 8종으로 한다.	제9조 (주식 및 신주인수권증서에 표시되 어야 할 권리의 전자등록) 본 회사는 주권 및 신주인수권증서를 발 행하는 대신 전자등록기관의 전자등록계 좌부에 주식 및 신주인수권증서에 표시되 어야 할 권리를 전자등록한다.	주식 등의 전자등록 의무화에 따른 개정
제12조 (명의개서대리인) 3.본 회사의 주주명부 또는 그 복본을 명 의개서대리인의 사무취급장소에 비치하 고 주식의 명의개서정지, 질권의 등록 또 는 말소, 신탁재산의 표시 또는 말소, 주 권의 발행, 신고의 접수, 기타 주식에 관 한 사무는 명의개서대리인으로 하여금 취급케 한다.	제12조 (명의개서대리인) 3.본 회사의 주주명부 또는 그 복본을 명 의개서대리인의 사무취급장소에 비치하 고 주식의 전자등록, 주주명부의 관리, 기 타 주식에 관한 사무는 명의개서대리인 으로 하여금 취급케 한다.	주식 등의 전자등록 의무화에 따른 개정
제13조 (주주 등의 주소, 성명 및 인감 또 는 서명 등 신고) 1.주주와 등록질권자 또는 그 법정대리인 이나 대표자는 본 회사가 정하는 서식에 의하여 그의 성명, 주소 및 인감 또는 서 명 등을 제12조의 명의개서대리인에게 신 고하여야 한다. 2.외국에 거주하는 주주와 등록질권자는 대한민국 내에 통지를 받을 장소와 대리 인을 정하여 신고하여야 한다. 3.제1항 및 제2항의 변동이 생긴 경우에 도 같다.	<삭제>	주식이 전자등록될 경우 명의개서대 리인에게 주주 등의 제반정보 신고할 필요 없음
<신설>	제15조의 2 (사채 및 신주인수권증권에 표시되어야 할 권리의 전자등록) 본 회사는 사채권 및 신주인수권증권을 발행하는 대신 전자등록기관의 전자등록 계좌부에 사채 및 신주인수권증권에 표시 되어야 할 권리를 전자등록한다.	상장사의 경우 사채 및 신주인수권증 권에 표시되어야 할 권리에 대하여 사실상 전자등록이 의무화됨에 따라 신설
제17조 (사채발행에 관한 준용규정) 제12조 내지 제13조의 규정은 사채발행 의 경우에 준용한다.	제16조 (사채발행에 관한 준용규정) 제12조의 규정은 사채발행의 경우에 준용 한다.	제13조 규정 삭제

<신설>	부칙 1. 이 정관은 2019년 3월 27일부터 시행 <u>한다.</u>	정관 변경에 따른 부칙 추가
------	--	-----------------

□ 이사의 보수한도 승인

가. 이사의 수 · 보수총액 내지 최고 한도액

(단위 : 명, 억원)

구 분	전 기	당 기
이사의 수(사외이사수)	8(3)	8(3)
보수총액 내지 최고한도액	34	40

※ 참고사항

- 당사는 한국상장회사협의회에서 주관하는 '주총분산 자율준수프로그램'에 참여하여 주주총회 집중일 개최 사유 신고에 해당사항이 없습니다.