

목 차

주주총회소집공고.....	1
주주총회 소집공고.....	2
I. 사외이사 등의 활동내역과 보수에 관한 사항	4
1. 사외이사 등의 활동내역	4
가. 이사회 출석률 및 이사회 의안에 대한 찬반여부	4
나. 이사회내 위원회에서 사외이사 등의 활동내역	4
2. 사외이사 등의 보수현황	5
II. 최대주주등과의 거래내역에 관한 사항	6
1. 단일 거래규모가 일정규모이상인 거래.....	6
2. 해당 사업연도중에 특정인과 해당 거래를 포함한 거래총액이 일정규모이상인 거래	6
III. 경영참고사항	7
1. 사업의 개요.....	7
가. 업계의 현황	7
나. 회사의 현황	8
2. 주주총회 목적사항별 기재사항	12
<input type="checkbox"/> 재무제표의 승인.....	12
<input type="checkbox"/> 이사의 선임.....	79
<input type="checkbox"/> 정관의 변경.....	81
<input type="checkbox"/> 이사의 보수한도 승인.....	81
IV. 사업보고서 및 감사보고서 첨부	83
가. 제출 개요.....	83
나. 사업보고서 및 감사보고서 첨부	83
※ 참고사항.....	84

주주총회소집공고

2021년 3월 15일

회 사 명 : (주)아이마켓코리아
대 표 이 사 : 남 인 봉
본 점 소 재 지 : 서울특별시 강남구 삼성로 512 삼성동빌딩 16층
(전 화)02-3708-5678
(홈페이지)<http://www.imarketkorea.com>

작 성 책 임 자 : (직 책)경영지원실 상무 (성 명) 김 학 재
(전 화)02-3708-5678

주주총회 소집공고

(제21기 정기)

당사는 상법 제365조 및 회사정관 제18조에 의거, 제21기 정기주주총회를 다음과 같이 개최하고자 하오니 참석하여 주시기 바랍니다.

- 다 음 -

1. 일 시 : 2021년 3월 30일 (화) 오전 9시

2. 장 소 : 서울시 강남구 삼성로 512 삼성동빌딩 10층 대강당

3. 회의 목적사항

1) 보고사항

- ① 감사보고
- ② 영업보고
- ③ 내부회계관리제도 운영실태 보고

2) 결의사항

- ① 제1호 의안 : 제21기 재무제표(이익잉여금처분계산서 포함) 및 연결재무제표 승인의 건
- ② 제2호 의안 : 이사 선임의 건
- 김정호 기타비상무이사 선임의 건
- ③ 제3호 의안 : 정관 일부 변경의 건
- ④ 제4호 의안 : 이사 보수한도 승인의 건

4. 경영참고사항 비치

상법 제542조의4에 의거 경영참고사항을 우리 회사의 본점, 금융위원회, 한국거래소 및 한국예탁결제원 증권대행부에 비치하오니 참고하시기 바랍니다.

5. 전자증권제도 시행에 따른 실물증권 보유자의 권리 보호에 관한 사항

2019년 9월 16일부터 전자증권제도가 시행되어 실물증권은 효력이 상실되었으며, 한국예탁결제원의 특별계좌(명부)주주로 전자등록되어 권리행사 등이 제한됩니다. 따라서 보유중인 실물증권을 한국예탁결제원 증권대행부에 방문하여 전자등록으로 전환하시기 바랍니다.

6. 전자투표 및 전자위임장권유에 관한 사항

당사는 상법 제368조의4에 따른 전자투표제도와 자본시장과 금융투자업에 관한 법률 시행령 제160조 제5호에 따른 전자위임장권유제도를 이번 주주총회에서 활용하기로 결의하였고, 이 두 제도의 관리업무를 한국예탁결제원에 위탁하였습니다. 주주님들께서는 아래에서 정한 방법에 따라 주주총회에 참석하지 아니하고 전자투표방식으로 의결권을 행사하시거나, 전자위임장을 수여하실 수 있습니다.

가. 전자투표 · 전자위임장권유관리시스템

- 인터넷주소 : <http://evote.ksd.or.kr>

- 모바일주소 : <http://evote.ksd.or.kr/m>

나. 전자투표 행사 · 전자위임장 수여기간 :

2021년 3월 20일 9시 ~ 2021년 3월 29일 17시

- 첫날은 오전 9시부터 전자투표시스템 접속이 가능하며, 그 이후 기간 중에는 24시간 접속이 가능합니다.(단, 마지막 날은 오후 5시까지만 가능)

다. 인증서를 이용하여 시스템에서 주주 본인 확인 후 의안별 전자투표 행사 또는 전자위임장 수여

- 주주확인용 인증서의 종류 :

코스콤 증권거래용 인증서, 금융결제원 개인용도제한용 인증서 등

라. 수정동의안 처리 :

주주총회에서 상정된 의안에 관하여 수정동의가 제출되는 경우 기권으로 처리

2021년 3월 15일

주식회사 아이마켓코리아

대표이사 남 인 봉(직인생략)

I. 사외이사 등의 활동내역과 보수에 관한 사항

1. 사외이사 등의 활동내역

가. 이사회 출석률 및 이사회 의안에 대한 찬반여부

회사	개최일자	의안내용	사외이사 등의 성명			
			류재준 (출석률: 100%)	김성균 (출석률: 80%)	민순홍 (출석률: 100%)	김주형 (출석률: 100%)
			찬 반 여부			
1	2020-02-12	<input type="checkbox"/> 보고사항 1. 내부회계관리제도 운영실태 보고 2. 내부회계관리제도 운영실태 평가 보고 3. 이사 후보자 보고(추천)	-	-	-	해당없음
		<input type="checkbox"/> 결의사항 1. 2019년(제20기) 현금배당 결의의 건 2. 2019년(제20기) 재무제표 및 연결재무제표 승인의 건 3. 2019년(제20기) 영업보고서 승인의 건 4. 내부회계관리규정 개정의 건	찬성	찬성	찬성	
2	2020-03-11	<input type="checkbox"/> 결의사항 1. 제20기 정기주주총회 소집 및 제안 안건 확정건의 건	찬성	찬성	찬성	해당없음
3	2020-03-19	<input type="checkbox"/> 결의사항 1. 자기주식 취득을 위한 신탁계약 체결의 건	찬성	찬성	찬성	해당없음
4	2020-07-02	<input type="checkbox"/> 결의사항 1. 자기주식 소각의 건	해당없음	불참	찬성	찬성
		2. 신설법인 투자의 건		불참	찬성	찬성
		3. 주식매수선택권 취소 결의의 건		불참	찬성	찬성
5	2020-10-29	<input type="checkbox"/> 보고사항 1. 실적 보고의 건	해당없음	-	-	-

나. 이사회내 위원회에서의 사외이사 등의 활동내역

위원회명	구성원	활동내역		
		개최일자	의안내용	가결여부
감사위원회	류재준(위원장) 김성균 민순홍	2020-02-12	<input type="checkbox"/> 보고사항 - 외부감사인의 감사 진행사항 보고 - 내부회계관리제도 운영실태 보고 - 2019년(제20기) 실적 보고 - 내부감사부서의 감사 계획 보고	- - - -
			<input type="checkbox"/> 결의사항 - 내부회계관리제도 운영실태 평가의 건 - 내부회계관리규정 개정의 건	가결 가결
감사위원회	류재준(위원장) 김성균 민순홍	2020-03-11	<input type="checkbox"/> 결의사항 - 제20기 감사보고서 결의의 건	가결

감사위원회	김성균(위원장) 민순홍 김주형	2020-03-26	<input type="checkbox"/> 결의사항 - 감사위원장 선정의 건	가결
감사위원회	김성균(위원장) 민순홍 김주형	2020-08-13	<input type="checkbox"/> 보고사항 - 내부회계관리제도 운영실태 점검계획 보고	-
감사위원회	김성균(위원장) 민순홍 김주형	2020-10-14	<input type="checkbox"/> 보고사항 - 외부감사인의 감사 진행 현황 보고 - 외부감사인의 감사위원회 교육	- -

2. 사외이사 등의 보수현황

(단위 : 백만원)

구 분	인원수	주총승인금액	지급총액	1인당 평균 지급액	비 고
사외이사	3	4,000	117	39	-

※ 상기 인원수는 2020년 12월 31일 기준입니다.

※ 상기 주총승인금액은 사외이사를 포함한 이사 전체에 대한 보수한도 총액입니다.

※ 상기 지급총액은 당해 사업연도에 재임 또는 퇴임한 이사가 지급받은 소득세법상 의 소득 금액입니다.

※ 상기 1인당 평균 지급액은 지급총액을 인원수로 나누어 계산하였습니다.

II. 최대주주등과의 거래내역에 관한 사항

1. 단일 거래규모가 일정규모이상인 거래

(단위 : 억원)

거래종류	거래상대방 (회사와의 관계)	거래기간	거래금액	비율(%)
배당수익	(주)안연케어 (계열회사)	2020.01.01~2020.12.31	128	1.64
배당지급	(주)인터파크 (최대주주)	2020.01.01~2020.12.31	86	1.11

(주1) 상기 비율은 2020년 별도재무제표 기준 자산총액(7,757억원) 대비 비율임

2. 해당 사업연도중에 특정인과 해당 거래를 포함한 거래총액이 일정 규모이상인 거래

(단위 : 억원)

거래상대방 (회사와의 관계)	거래종류	거래기간	거래금액	비율(%)
-	-	-	-	-

III. 경영참고사항

1. 사업의 개요

가. 업계의 현황

(1) 산업의 특성

(가) B2B 전자상거래업의 개요

전자상거래업은 쉽게 말하여 인터넷이나 PC통신을 이용해 물품을 사고 파는 모든 행위를 의미합니다. 컴퓨터 및 인터넷의 등장으로 종이 문서를 사용하지 않고, 전자문서교환(EDI, Electronic Data Interchange) 방식에 의하여 상거래 정보를 교환하게 된 것이 전자상거래업의 시작입니다.

전자상거래 플랫폼은 전통적인 형태의 상거래를 급속하게 대처해왔고, ICT 기술의 발달에 따라 계속하여 진화해오고 있습니다. 최근에는 인공지능(AI), 가상현실(VR), 생체인식 결제 등의 신기술과 결합하며 다양한 형태의 서비스를 제공하고 있습니다.

이 중 인터넷을 통하여 기업과 기업 간에 물품을 상호 조달하는 모든 거래를 B2B 전자상거래업이라 합니다. 현재 많은 기업들이 기업 내부의 정보시스템을 연결하는 인트라넷을 구축하고 있으며, 나아가 외부의 협력업체와 엑스트라넷을 구축하여 상품주문, 공급자 관리, 재고 관리 등의 전자상거래 업무를 진행하고 있습니다. 전자상거래는 상품 구매자에게 비용 절감의 기회를 제공하는 동시에 상품 공급자에게는 매출 확대 요인을 제공하므로, B2B 전자상거래에 대한 수요는 점차 증가하고 있는 추세입니다.

(나) B2B 전자상거래업의 연혁

1990년대 말, 인터넷의 확산과 IT기술의 발전으로 기업 간(B2B) 전자상거래 시장이 급속하게 성장하였습니다. B2B 전자상거래 업체는 두 가지 양태로 생겨났습니다. 하나는 오프라인에서 산업재를 유통하던 기업들이 1990년대에 접어들면서 전자상거래 기능을 갖추게 된 경우로 Grainger, Wesco 등이 이에 해당합니다. 반면, 인터넷 기술을 기반으로 전자상거래 전문 기업을 목표로 생겨난 경우로 알리바바닷컴을 사례로 들 수 있습니다. 이처럼 다양한 B2B 전자상거래 업체들이 시장 성장세에 따라 생겨났으나 기대와 달리 거래 참여자에게 실질적인 비용 절감 효과를 제공하지 못하고, 2000년대 초반 대부분의 업체들이 사라졌습니다.

반면, 국내에서는 아이마켓코리아가 설립된 2000년부터 산업재 B2B 전자상거래업이 시작되었습니다. 국내에서도 초기 B2B 전자상거래를 표방하는 수많은 기업들이 생겨났지만 10여년의 경쟁 기간을 통하여 다수가 도태되고, 시장을 선도하는 몇몇 기업들을 중심으로 시장이 지속적으로 확대되었습니다.

(2) 경기 변동의 특성

일반적인 상거래는 산업 전반의 흐름과 밀접한 관련을 가지고 있어 경기 변동에 정비례하는

특성이 있습니다. 즉, 경기가 상승하면 구매 수요가 상승하여 거래 규모가 커지고, 반대로 경기가 하락하면 기존 수요가 영향을 받아 거래 규모가 축소되는 것입니다. 반면, 산업재 B2B 전자상거래 시장은 상대적으로 경기 변동의 영향이 크지 않아, 경기 하락 수준에 비하여 매출 변동이 비교적 크지 않습니다. 이는 경기 하락 시기에 기업들의 비용 절감 필요성이 높아지기 때문입니다.

나. 회사의 현황

(1) 영업개황 및 사업부문의 구분

(가) 영업개황

□ 산업재 B2B 전자상거래업

당사는 B2B 전자상거래를 목적으로 2000년에 설립되었습니다. 당사가 영위하고 있는 B2B 전자상거래 사업은 통계청 분류상 '중개자 주도형 B2B 전자상거래'에 해당되며, 취급 품목을 기준으로 하면 '산업재 B2B 전자상거래'에 해당합니다. 취급 품목인 '산업재'는 기업 생산 활동에 소요되는 모든 기업 운영 자원 전반이라고 정의할 수 있으며, 주요 품목으로는 소모성 자재, 전자재, 원부자재, IT품목 등이 있습니다.

당사는 2000년대 초반부터 현재까지 소모성자재를 주요 품목으로 하고 있으나, 점차 전자재, 원자재, 부자재, IT품목 등으로 품목을 확대해 나가고 있습니다.

□ 의약품 및 의료용품 도매업

당사는 헬스케어 산업에 진출하기 위하여 2014년 3월 (주)안연케어를 인수하였습니다. (주)안연케어(구. 제중상사)는 1992년 연세의료원에 의약품 공급을 위하여 설립된 회사로 연세대학교 재단에서 100% 지분을 보유하고 있었으며, 세브란스병원에 독점으로 의약품을 납품하였습니다. 그러나 2012년 6월 개정 약사법 시행으로 인하여 (주)안연케어의 의약품 유통 사업이 중단되었습니다. 따라서 당사에서 2014년 3월에 (주)안연케어 지분 51%를 인수하였고, 2014년 4월부터 (주)안연케어의 영업이 재개되었습니다.

(주)안연케어는 현재 의약품 도매업체와 제약사로부터 의약품을 구매하여 고객사에 납품하고 있으며, 세브란스병원, 중앙대학교병원 외에 신규 고객사를 확보하고자 노력 중에 있습니다.

(나) 사업부문의 구분

(단위: 백만원)

사업부문	회사명	구분	제21기		제20기		제19기	
			금액	비율	금액	비율	금액	비율
산업재 B2B 전자상거래업	(주)아이마켓코리아	자 산	775,683	69.83%	762,130	69.48%	747,475	69.32%
		매 출	2,079,858	73.25%	2,226,138	76.14%	2,248,879	76.62%
		영업이익	20,115	49.65%	30,250	58.13%	22,045	60.90%
	(주)인터파크큐브릿지	자 산	15,142	1.36%	16,418	1.50%	16,699	1.55%
		매 출	72,063	2.54%	65,345	2.23%	66,307	2.26%
		영업이익	410	1.01%	-520	-1.00%	-422	-1.17%
	iMarketVietnam co.,Ltd.	자 산	24,779	2.23%	24,860	2.27%	29,408	2.73%

		매출	118,436	4.17%	96,252	3.29%	114,272	3.89%
		영업이익	-66	-0.16%	-821	-1.58%	-34	-0.09%
	(주)인터파크인터내셔널	자 산	14,401	1.30%	16,799	1.53%	19,217	1.78%
		매 출	37,184	1.31%	40,556	1.39%	45,320	1.54%
		영업이익	905	2.23%	-653	-1.25%	-545	-1.50%
	(주)인터파크로지스틱스	자 산	6,536	0.59%	6,456	0.59%	4,668	0.43%
		매 출	27,833	0.98%	26,905	0.92%	26,755	0.91%
		영업이익	-216	-0.53%	55	0.11%	37	0.10%
	iMarketAmerica Inc.	자 산	3,260	0.29%	2,895	0.26%	3,077	0.29%
		매 출	8,618	0.30%	7,479	0.26%	10,179	0.35%
		영업이익	36	0.09%	-130	-0.25%	30	0.08%
	iMarketXian Inc.	자 산	3,506	0.32%	3,857	0.35%	2,639	0.24%
		매 출	9,853	0.35%	17,621	0.60%	8,164	0.28%
		영업이익	423	1.04%	655	1.26%	395	1.09%
	iMarketFocus Inc.	자 산	9,375	0.84%	10,841	0.99%	9,155	0.85%
매 출		23,300	0.82%	17,563	0.60%	16,468	0.56%	
영업이익		299	0.74%	-58	-0.11%	-893	-2.47%	
의약품 및 의료용품 도매업	(주)안연케어	자 산	234,188	21.08%	220,492	20.10%	200,465	18.59%
		매 출	474,503	16.71%	430,283	14.72%	376,862	12.84%
		영업이익	26,287	64.88%	32,534	62.52%	29,049	80.24%
	가디언(주)	자 산	14,179	1.28%	14,573	1.33%	14,845	1.38%
		매 출	27,450	0.97%	24,820	0.85%	30,929	1.05%
		영업이익	-927	-2.29%	-1,619	-3.11%	-2,539	-7.01%
기타	데일리 넥스트 웨이브 바이오 헬스케어 펀드	자 산	2,498	0.22%	-	-	-	-
		매 출	-	-	-	-	-	-
		영업이익	-69	-0.17%	-	-	-	-
단순합계	자 산	1,103,547	99.35%	1,079,320	98.40%	1,047,648	97.16%	
	매 출	2,879,098	101.40%	2,952,961	101.00%	2,944,136	100.30%	
	영업이익	47,196	116.49%	59,692	114.71%	47,125	130.18%	
연결조정효과	자 산	7,274	0.65%	17,557	1.60%	30,628	2.84%	
	매 출	-39,687	-1.40%	-29,173	-1.00%	-8,894	-0.30%	
	영업이익	-6,681	-16.49%	-7,653	-14.71%	-10,924	-30.18%	
합계	자 산	1,110,821	100.00%	1,096,877	100.00%	1,078,276	100.00%	
	매 출	2,839,411	100.00%	2,923,788	100.00%	2,935,242	100.00%	
	영업이익	40,516	100.00%	52,039	100.00%	36,201	100.00%	

(주1) (주)인터파크인터내셔널의 자산, 매출, 영업이익은 연결 기준입니다.

(주2) 2018년 1월 1일부터 한국채택국제회계기준(K-IFRS) 제1109호, 제1115호를 최초로 적용하였습니다.

(주3) 2019년 1월 1일부터 한국채택국제회계기준(K-IFRS) 제1116호를 최초로 적용하였으며, 전전기 실적은 이를 소급적용하지 않았습니다.

(2) 시장점유율

(가) 산업재 B2B 전자상거래업

당사는 MRO(소모성자재) 사업에서 높은 비중의 매출이 발생하기 때문에, MRO시장에서의 점유율을 파악하는 것이 당사의 시장점유율을 이해하는데 중요합니다. 단, MRO 시장은 다양한 규모의 사업자들이 영업을 전개하고 있고, 사업군에 따라 MRO로 분류되는 품목의 범위

가 상이하기 때문에 하나의 기준으로 시장점유율을 파악하는 것은 어렵습니다. 따라서 공신력 있는 기관에서 발표하는 MRO 시장점유율 자료도 부재합니다. 이에 당사는 다음과 같은 분석을 통하여 시장점유율 및 산업 현황을 간접적으로 파악하고 있습니다.

우리나라는 대기업 중심의 경제구조가 형성되어 있기 때문에 국내 전체 기업을 대표할 수 있는 1,000대 기업의 매출현황을 통하여 당사의 MRO 시장점유율을 판단할 수 있습니다.

Dart전자공시시스템 공시정보 활용마당의 자료에 따르면, 2019년도 1,000대 기업의 매출액 합계가 약 2,246조원으로 추정됩니다. (금융업을 제외한 유가증권 및 코스닥 상장회사에 한함)

MRO 업계에서는 통상적으로 전체 매출액 중 1% 정도가 MRO 매출액에 해당한다고 보고 있습니다. 이러한 산식에 따라 국내 MRO 시장규모를 약 22조원으로 추정하고 있습니다. 당사의 2019년 별도 매출액은 2조 2,261억원으로, MRO 시장에서 당사의 시장점유율은 약 9.9% 정도로 예상됩니다.

(나) 의약품 도매업

국내 의약품 유통시장은 2019년 상위 5%에 해당하는 업체들이 전체 시장의 69%의 점유율을 차지하고 있으며(자료: 2019 완제의약품 유통정보 통계집, 건강보험심사평가원), 낮은 진입장벽으로 인하여 다수의 중소기업들이 난립하고 있는 상황입니다. 따라서 상위 100개 업체를 기준으로 하여 (주)안연케어의 시장점유율을 추정할 수 있습니다. 의약품유통신문에서 금융감독원의 공시 자료를 토대로 발행한 '2019년도 의약품유통업체 경영실적' 자료를 보면 2019년 국내 상위 100개 의약품 도매업체의 매출 규모는 약 22조원입니다. 22조원을 기준으로 하여 (주)안연케어의 시장점유율은 약 2%이며, (주)안연케어는 100개 기업 중 매출액을 기준으로 하여 12위(매출액 4,303억원)를 기록하고 있습니다.

(3) 시장의 특성

(가) 주요 목표 시장

당사는 기업의 생산 활동 전반에 소요되는 산업재를 취급하는 B2B 전자상거래 기업으로서, 당사의 주요 목표 시장은 판매와 관련한 법적인 제약이 없는 모든 산업에 해당한다고 볼 수 있습니다. 또한 성격에 따라 구분하면 일반기업, 공공기업, 공기관, 학교, 병원 등으로 구성되어 있으며, 업종별로는 제조업, 유통업, 서비스업, 금융업 등 다양한 고객을 대상으로 하고 있습니다.

(나) 수요의 변동 요인

□ 시장수요의 변동

2003년까지 국내 산업재 B2B 전자상거래 기업들은 소속된 그룹 계열사 고객 위주로 거래하였으며, 거래 품목도 기업용 소모품으로 제한되어 있었습니다. 이는 기업 내부적으로 구매의 중요성에 대한 인식이 낮고, 아웃소싱에 대한 거부감이 존재하기 때문이었습니다. 즉, 초기 국내 산업재 B2B 전자상거래 시장은 그룹 계열사에 대한 의존율이 매우 높았습니다.

그러나 이후 구매 부서의 원가 절감 활동이 수익성 개선에 직접적으로 영향을 미친다는 인식이 확대됨에 따라 전략 구매에 대한 중요도가 높아졌습니다. 이와 같이 기업들의 구매 업무에 대한 인식이 변화됨에 따라서 2004년 이후 대기업들이 산업재 B2B 전자상거래 기업의

주요 고객으로 영입되었습니다. 이러한 추세는 지속적으로 확대되어 현재는 중소기업 고객 사도 증가하는 경향이 나타나고 있습니다.

(4) 신규사업 등의 내용 및 전망

(가) 산업재 B2B 전자상거래업

□ 서비스 확대

당사는 2011년 구매대행 시스템을 대규모 업데이트하여, 현재 업계 최고 수준의 구매대행 시스템을 보유 중입니다. B2B 전자상거래업은 일정 수준의 네트워크가 구축되면 고객사 시스템과의 연계가 점차 강화되는 특성에 따라 선발업체가 후발업체에 비하여 높은 경쟁우위를 확보할 수 있습니다. 당사는 업계 최고 수준의 구매대행 시스템을 기반으로 선도적인 위치에서 전략구매 컨설팅 서비스, 구매대행 서비스, 산업재 유통 서비스, 글로벌 서비스 등 다양한 방면으로 서비스를 확대하고 있습니다.

□ 해외 고객사 확대

당사는 국내시장에서의 성공을 기반으로 해외시장에 진출하였고, 대상 고객을 꾸준히 확대하고 있습니다. 해외시장 진출 초기에는 주요 고객사인 삼성 해외법인에 밀착 서비스를 제공하였으며, 나아가 삼성과 동반 진출한 1차 협력사 및 비삼성 고객사와의 거래를 위하여 꾸준히 투자하고 있습니다. 효과적인 해외 고객사 서비스 제공을 위하여 당사는 당기말 현재 베트남, 중국, 미국에 4개의 해외법인을 운영하고 있으며, 현지에 주재원 총 10명을 상시 근무시키고 있습니다.

당사는 해외 현지법인 대상으로 수출을 진행하고, 해외법인 등 글로벌 소싱 네트워크를 활용하여 고객의 구매비용 절감 및 안정적인 물품 공급망을 구축하고 있습니다. 또한, 고객사 해외법인의 현지 구매를 효율화하기 위해 현지 소싱을 진행하며 독자적인 SCM을 구축해 글로벌 기업을 대상으로 사업을 확대하고 있습니다.

(나) 의약품 및 의료용품 도매업

(주)안연케어는 연세의료원 산하 병원에 의약품을 공급하고 있으며, 2015년 4월 중앙대학교 병원 의약품 공급을 시작으로 대상 고객을 타 대형병원 및국까지 단계적으로 확대하고자 합니다.

또한, 2020년 1월 이화의료원 산하 병원과 진료재료 공급계약을 체결하여 진료재료 구매대행 사업에도 진출하였으며, 진료재료 공급으로 축적된 데이터는 향후 진료재료 사업 확대에 좋은 레퍼런스가 될 것입니다.

이와 같이 의약품 및 진료재료 구매·물류대행 사업을 통하여 쌓아온 노하우를 기반으로 병원 산업 전반에 대한 이해를 증진하여, 병원이 환자 진료에 전념할 수 있도록 병원 의료 서비스 품질향상에 도움이 되는 서비스를 제공할 것입니다.

(5) 조직도

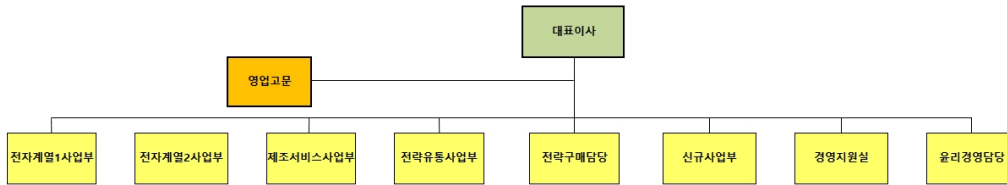

2. 주주총회 목적사항별 기재사항

□ 재무제표의 승인

가. 해당 사업연도의 영업상황의 개요

당사는 B2B 전자상거래를 목적으로 2000년에 설립되었습니다. 당사가 영위하고 있는 사업은 B2B 전자상거래업이며, 통계청 분류상 '중개자 주도형 B2B 전자상거래'에 해당되고 취급품목 기준으로 보면 '산업재 B2B 전자상거래'에 해당됩니다. 구매에서부터 관리까지 전반에 걸쳐 온라인상에서 B2B 비즈니스를 수행하고 있으며, 고객사에게 기업 운영 자원의 구매와 관련, 비효율적이고 불투명한 부분을 개선하여 효율적인 구매 프로세스를 구성하도록 서비스를 제공하고 있습니다.

지난해는 달라진 경영환경 및 심화되고 있는 MRO 업계 경쟁 속에서 매우 어려운 한해를 보냈습니다. 이런 어려운 상황 속에서도 주주 여러분의 성원과 전 임직원의 노력으로 2020년 연결기준 매출액은 2조 8천 394억원, 영업이익은 405억원, 당기순이익은 288억원을 달성하였습니다. 별도기준으로 매출액은 2조 799억원, 영업이익은 201억원, 당기순이익은 246억원을 기록하였습니다.

당사는 주요 사업인 B2B 전자상거래에서 업계 최고 수준의 구매대행시스템을 기반으로 선도적인 위치에서 전략구매 컨설팅 서비스, 구매대행 서비스, 산업재 유통 서비스, 글로벌 서비스 등 다양한 방면으로 서비스를 확대하고 있습니다.

또한, 경쟁이 심화되고 있는 의료유통 업계의 열악한 환경 속에서도 기존 경쟁사들과의 격차를 확대하고 기존 고객사는 물론 신규 고객사와의 매출 확대에 입지를 공고히 다지며, 의료유통분야에서도 지속적인 성장세를 유지하고 있습니다.

당사는 급변하는 경영 환경 속에서 기존 비즈니스의 경쟁력 강화와 의료유통 업계로의 성공적인 안착을 통해 지속 가능한 이익성장이 될 수 있도록 총력을 기울일 것입니다.

나. 해당 사업연도의 대차대조표(재무상태표) · 손익계산서(포괄손익계산서) · 이익잉여금처분계산서(안) 또는 결손금처리계산서(안)

- ※ 아래의 재무제표는 감사전 연결 · 별도 재무제표입니다.
- 외부감사인의 감사의견을 포함한 최종 재무제표는 차후 공시예정인 당사의 연결 · 별도 감사보고서를 참조하시기 바랍니다.

1) 연결 재무제표

- 연결 대차대조표(재무상태표)

연결재무상태표

제21기 2020년 12월 31일 현재

제20기 2019년 12월 31일 현재

주식회사 아이마켓코리아와 그 종속기업

(단위: 원)

과 목	제21(당)기말		제20(전)기말	
자산				
유동자산		866,790,546,647		869,128,583,752
현금및현금성자산	83,481,178,418		99,399,061,038	
매출채권	519,124,852,971		471,677,668,611	
기타수취채권	3,531,087,876		2,215,745,489	
기타금융자산	168,782,263,773		223,152,060,257	
당기법인세자산	54,119,981		72,913,312	
재고자산	73,536,726,631		58,408,558,979	
기타유동자산	15,329,944,184		12,059,732,636	
리스채권	2,950,372,813		2,142,843,430	
비유동자산		244,030,533,387		227,748,482,363
기타수취채권	5,551,181,936		5,436,638,614	
기타금융자산	41,387,525,637		24,497,490,620	
유형자산	39,186,696,646		41,767,738,757	
무형자산	132,513,397,468		140,898,263,615	
투자부동산	10,681,662,822		9,541,146,834	
리스채권	2,400,147,642		2,465,140,065	
관계기업투자	4,514,221,885		180,505,334	
순확정급여자산	4,326,033,372		2,546,540,248	
이연법인세자산	726,377,592		415,018,276	
기타비유동자산	2,743,288,387		-	
자 산 총 계		1,110,821,080,034		1,096,877,066,115
부채				
유동부채		631,417,373,076		604,692,331,598
매입채무	579,937,056,251		547,941,384,495	
기타지급채무	11,943,108,877		11,116,140,098	
기타금융부채	302,666,407		322,142,627	
당기법인세부채	7,238,487,611		12,112,752,879	
단기차입금	14,778,939,201		17,830,000,000	
기타유동부채	6,790,051,675		5,948,600,631	
리스부채	10,427,063,054		9,421,310,868	
비유동부채		62,467,437,214		65,655,976,474
기타비유동지급채무	454,560,000		355,488,000	

기타비유동금융부채	26,759,157		-
기타비유동부채	1,854,566,248		1,882,267,780
순확정급여부채	2,068,539,116		1,612,838,007
리스부채	30,301,746,019		32,825,383,675
이연법인세부채	27,761,266,674		28,979,999,012
부 채 총 계		693,884,810,290	670,348,308,072
자본			
지배주주소유지분		361,370,378,910	366,071,622,304
자본금	18,166,670,000		18,166,670,000
기타불입자본	87,349,532,357		90,752,789,572
기타자본구성요소	(1,018,691,157)		(799,932,210)
이익잉여금	256,872,867,710		257,952,094,942
비지배지분		55,565,890,834	60,457,135,739
자 본 총 계		416,936,269,744	426,528,758,043
부 채 및 자 본 총 계		1,110,821,080,034	1,096,877,066,115

- 연결 손익계산서(포괄손익계산서)

연결포괄손익계산서

제21기 2020년 1월 1일부터 2020년 12월 31일까지

제20기 2019년 1월 1일부터 2019년 12월 31일까지

주식회사 아이마켓코리아와 그 종속기업

(단위: 원)

과 목	제21(당기)	제20(전기)
I. 매출	2,839,411,295,374	2,923,787,985,987
II. 매출원가	2,696,657,561,538	2,763,483,218,252
III. 매출총이익	142,753,733,836	160,304,767,735
판매비와 관리비	102,238,002,219	108,265,937,215
IV. 영업이익	40,515,731,617	52,038,830,520
기타영업외수익	11,107,160,298	8,401,486,513
기타영업외비용	10,000,171,844	21,854,081,841
금융수익	4,342,038,687	7,314,281,936
금융비용	6,663,886,821	3,227,656,179
관계기업투자평가손익	(530,120,131)	(486,057,292)
종속기업투자처분손익	-	(66,486,216)
V. 법인세비용차감전순이익	38,770,751,806	42,120,317,441
법인세비용	9,971,040,003	16,332,716,951
VI. 당기순이익	28,799,711,803	25,787,600,490
VII. 기타포괄손익:		
후속적으로 당기손익으로 재분류되지 않는 항목	3,732,054,344	(51,534,791)
순확정급여부채의 재측정요소	(1,590,532,964)	(52,451,201)
기타포괄손익-공정가치 측정 금융자산의 공정가치 변동	6,440,825,383	(61,090,376)
지분법자본변동	(36,163,318)	-
법인세효과	(1,082,074,757)	62,006,786

후속적으로 당기손익으로 재분류될 수 있는 항목	(182,789,233)	602,259,431
해외사업환산손익	(182,789,233)	602,259,431
VIII. 당기총포괄이익	32,348,976,914	26,338,325,130
IX. 당기순이익의 귀속		
지배기업 소유주지분	21,360,380,028	16,062,897,557
비지배지분	7,439,331,775	9,724,702,933
X. 당기총포괄이익의 귀속		
지배기업 소유주지분	24,990,305,691	16,685,683,553
비지배지분	7,358,671,223	9,652,641,577
XI. 주당이익		
기본주당순이익	672	483
희석주당순이익	672	483

- 연결 자본변동표

연결자본변동표

제21기 2020년 1월 1일부터 2020년 12월 31일까지

제20기 2019년 1월 1일부터 2019년 12월 31일까지

주식회사 아이마켓코리아와 그 종속기업

(단위: 원)

과 목	지배기업의 소유주에게 귀속되는 자본								비지배지분	자본 합계
	자본금	주식발행초과금	자기주식	주식선택권	기타자본잉여금	기타자본 구성요소	이익잉여금	소계		
2019.01.01(전기초)	18,166,670,000	134,652,554,025	(29,919,931,600)	954,548,000	(40,764,597)	(1,365,628,774)	257,096,805,080	379,544,252,134	61,982,927,746	441,527,179,880
총포괄손익:										
당기순이익	-	-	-	-	-	-	16,062,897,557	16,062,897,557	9,724,702,933	25,787,600,490
확정급여제도의 재측정요소	-	-	-	-	-	-	70,958,814	70,958,814	(72,880,561)	(1,921,747)
기타포괄손익-공정가치측정 금융자산의 공정가치 변동	-	-	-	-	-	-	(47,446,516)	(47,446,516)	(2,166,528)	(49,613,044)
해외사업환산손익	-	-	-	-	-	599,273,698	-	599,273,698	2,985,733	602,259,431
소계	-	-	-	-	-	599,273,698	16,086,409,855	16,685,683,553	9,652,641,577	26,338,325,130
자본에 직접 반영된 주주와의 거래:										
주식기준보상거래의 인식	-	-	-	-	-	-	-	-	31,198,112	31,198,112
주식선택권의 소멸	-	-	-	(18,396,000)	18,396,000	-	-	-	-	-
종속기업주식선택권의 소멸	-	-	-	-	10,812,731	-	-	10,812,731	(10,812,731)	-
연차배당	-	-	-	-	-	-	(15,320,863,350)	(15,320,863,350)	(11,221,000,000)	(26,541,863,350)
자기주식의 취득	-	-	(14,823,258,040)	-	-	-	-	(14,823,258,040)	-	(14,823,258,040)
종속기업의 유상증자	-	-	-	-	(81,170,947)	(33,577,134)	89,743,357	(25,004,724)	22,181,035	(2,823,689)
소계	-	-	(14,823,258,040)	(18,396,000)	(51,962,216)	(33,577,134)	(15,231,119,993)	(30,158,313,383)	(11,178,433,584)	(41,336,746,967)
2019.12.31(전기말)	18,166,670,000	134,652,554,025	(44,743,189,640)	936,152,000	(92,726,813)	(799,932,210)	257,952,094,942	366,071,622,304	60,457,135,739	426,528,758,043
2020.01.01(당기초)	18,166,670,000	134,652,554,025	(44,743,189,640)	936,152,000	(92,726,813)	(799,932,210)	257,952,094,942	366,071,622,304	60,457,135,739	426,528,758,043
총포괄손익:										
당기순이익	-	-	-	-	-	-	21,360,380,028	21,360,380,028	7,439,331,775	28,799,711,803
확정급여채무의 재측정요소	-	-	-	-	-	-	(1,118,646,011)	(1,118,646,011)	(76,386,735)	(1,195,032,746)

지분법자본변동	-	-	-	-	-	(36,163,318)	-	(36,163,318)	-	(36,163,318)
기타포괄손익-공정가치측정	-	-	-	-	-	-	4,967,330,621	4,967,330,621	(4,080,213)	4,963,250,408
금융자산의 공정가치 변동	-	-	-	-	-	-	-	-	-	-
해외사업환산손익	-	-	-	-	-	(182,595,629)	-	(182,595,629)	(193,604)	(182,789,233)
소계	-	-	-	-	-	(218,758,947)	25,209,064,638	24,990,305,691	7,358,671,223	32,348,976,914
자본에 직접 반영된 주주와의 거래:										
주식기준보상거래의 인식	-	-	-	-	-	-	-	-	5,408,437	5,408,437
주식선택권의 소멸	-	-	(169,652,000)	169,652,000	-	-	-	-	-	-
종속기업주식선택권의 소멸	-	-	-	5,324,565	-	-	-	5,324,565	(5,324,565)	-
연차배당	-	-	-	-	-	-	(19,547,779,200)	(19,547,779,200)	(12,250,000,000)	(31,797,779,200)
)										
자기주식의 취득	-	(10,149,094,450)	-	-	-	-	-	(10,149,094,450)	-	(10,149,094,450)
)										
자기주식의 소각	-	6,740,512,670	-	-	-	-	(6,740,512,670)	-	-	-
)										
소계	-	(3,408,581,780)	(169,652,000)	174,976,565	-	-	(26,288,291,870)	(29,691,549,085)	(12,249,916,128)	(41,941,465,213)
)										
2020.12.31(당기말)	18,166,670,000	134,652,554,025	(48,151,771,420)	766,500,000	82,249,752	(1,018,691,157)	256,872,867,710	361,370,378,910	55,565,890,834	416,936,269,744

- 연결 현금흐름표

연결현금흐름표

제21기 2020년 1월 1일부터 2020년 12월 31일까지

제20기 2019년 1월 1일부터 2019년 12월 31일까지

주식회사 아이마켓코리아와 그 종속기업

(단위: 원)

과 목	제21(당)기	제20(전)기
영업활동으로 인한 현금흐름	5,188,462,471	105,752,970,263
당기순이익	28,799,711,803	25,787,600,490
당기순이익 조정을 위한 가감	33,524,659,088	46,619,191,862
법인세비용	9,971,040,003	16,332,716,951
이자비용	1,558,648,961	1,934,166,040
감가상각비	10,401,298,386	9,304,759,004
무형자산상각비	8,889,086,935	11,347,770,481
무형자산손상차손	-	10,922,377,109
유형자산처분손실	9,251,512	100,469,546
무형자산처분손실	12,665,000	10,568,984
퇴직급여	3,350,593,646	3,442,246,952
대손상각비(환입)	(10,561,895)	(607,580,836)
복구충당부채전입	13,473,776	14,807,034
외화환산손실	985,393,291	408,060,766
통화선도평가손실	198,477,924	322,142,627
옵션평가손실	188,340,488	-
당기손익-공정가치측정금융자산 평가손실	4,102,381,286	595,299,369
당기손익-공정가치측정금융자산 처분손실	-	422,405
상각후원가측정금융자산 처분손실	42,146	-
주식보상비용	5,408,437	31,198,112
종속기업투자처분손실	-	66,486,216

기타의대손상각비	-		24,467,920
지분법손실	967,034,674		486,057,292
기타비용	6,867,334		-
이자수익	(1,227,316,411)		(2,595,363,642)
외화환산이익	(126,812,327)		(331,376,951)
통화선도평가이익	(1,826,647,240)		(492,226,051)
옵션평가이익	(662,161,493)		(785,573,765)
배당금수익	(167,040,067)		(560,000)
유형자산처분이익	(13,605,305)		(43,073,935)
무형자산처분이익	(152,666,668)		(16,303,030)
당기손익-공정가치측정금융자산 평가이익	(2,509,275,313)		(3,806,978,736)
당기손익-공정가치측정금융자산 처분이익	(1,870,848)		-
기타의대손상각비환입	(472,601)		(45,788,000)
지분법이익	(436,914,543)		-
영업활동으로 인한 자산·부채의변동	(39,970,244,670)		47,156,356,997
매출채권의 감소(증가)	(48,930,935,860)		(22,986,755,343)
기타수취채권의 감소(증가)	(1,073,862,500)		6,928,771,380
기타금융자산의 감소(증가)	295,334,314		-
재고자산의 감소(증가)	(16,750,123,471)		71,092,089,186
기타유동자산의 감소(증가)	(1,717,619,883)		5,244,094,866
장기매출채권의 감소(증가)	8,428,593		-
리스채권의 감소(증가)	3,780,800,409		-
매입채무의 증가(감소)	33,081,240,287		(7,451,888,514)
기타지급채무의 증가(감소)	535,958,204		(837,968,889)
기타금융부채의 증가(감소)	(125,250,890)		(75,300,245)
기타유동부채의 증가(감소)	(75,822,229)		117,077,423
기타비유동부채의 증가(감소)	(2,733,473,019)		(877,287,073)
퇴직금의 지급	(536,078,203)		(2,502,260,055)
사외적립자산의 감소(증가)	(5,728,840,422)		(1,494,215,739)
영업활동으로 발생한 현금	22,354,126,221		119,563,149,349
이자의 수취	1,812,040,375		2,190,513,646
이자의 지급	(1,855,877,068)		(1,769,882,418)
배당금의 수취	167,040,067		560,000
법인세의 납부	(17,288,867,124)		(14,231,370,314)
투자활동으로 인한 현금흐름		34,788,964,084	(40,287,428,878)
기타금융자산의 감소	661,425,667,926		687,598,061,527
기타수취채권의 감소	8,800		1,202,296,000
기타장기수취채권의 감소	654,684,406		1,408,444,218
당기손익-공정가치측정 금융자산의 처분	2,290,892,304		-
상각후원가측정 금융자산의 처분	845,000		-
유형자산의 처분	56,802,727		1,359,878,172
무형자산의 처분	325,000,000		171,304,864
기타금융자산의 취득	(614,205,313,828)		(723,412,915,198)
당기손익-공정가치측정 금융자산의 취득	(5,207,384,000)		-
상각후원가측정 금융자산의 취득	(887,146)		-
기타비유동수취채권의 증가	(807,646,061)		(234,726,016)

관계기업투자의 취득	(4,900,000,000)		-
유형자산의 취득	(4,164,126,593)		(7,474,253,450)
무형자산의 취득	(679,579,451)		(873,530,113)
기타유동자산의 증가	-		(31,988,882)
재무활동으로 인한 현금흐름		(55,886,060,698)	(53,514,282,231)
단기차입금의 증가	168,755,401,954		79,317,127,658
종속기업 유상증자	27,500,000		-
자기주식의 취득	(10,149,094,450)		(14,823,258,040)
종속기업의 주식발행비용	-		(26,076,314)
배당의 지급	(31,797,779,200)		(26,541,863,350)
단기차입금의 상환	(171,806,462,753)		(81,739,301,464)
리스부채의 상환	(10,915,626,249)		(9,700,910,721)
현금및현금성자산의 순증감		(15,908,634,143)	11,951,259,154
기초 현금및현금성자산		99,399,061,038	87,181,683,672
외화표시 현금및현금성자산의 환율변동효과		(9,248,477)	266,118,212
기말 현금및현금성자산		83,481,178,418	99,399,061,038

- 연결재무제표에 대한 주석

당기말 2020년 12월 31일 현재

전기말 2019년 12월 31일 현재

주식회사 아이마켓코리아와 그 종속기업

1. 지배기업의 개요

주식회사 아이마켓코리아(이하 "지배기업")는 각 기업내 산재한 소모성 자재 등의 효율적 운용을 위한 산업재 B2B 전자상거래업 등을 목적으로 2000년 12월 8일에 설립되었으며 서울 특별시 강남구 삼성로 512에 본사를 두고 있습니다.

지배기업은 2010년 7월 30일에 주식을 한국거래소 유가증권시장에 상장하였습니다. 당기말 현재 지배기업 납입자본금은 18,167백만원이며, 주주 현황은 다음과 같습니다.

(단위: 주)		
구 분	소유주식수	비율
(주)인터파크(구, (주)인터파크홀딩스) 외 2인	14,425,000	40.76%
삼성전자(주) 외 4개 회사	2,912,941	8.23%
기타주주	14,126,399	39.91%
자기주식	3,929,000	11.10%
합 계	35,393,340	100.00%

한편, 지배기업의 최대주주인 (주)인터파크홀딩스는 2020년 7월 1일을 합병기일로 하여 종속기업인 (주)인터파크를 흡수합병 하였으며, 합병 이후에 상호를 (주)인터파크로 변경하였습니다.

2. 재무제표의 작성기준

지배기업과 지배기업의 종속기업(이하 "연결실체")은 주식회사 등의 외부감사에 관한법률 제 5조 제1항 제1호에서 규정하고 있는 국제회계기준위원회의 국제회계기준을 채택하여 정한 회계처리기준인 한국채택국제회계기준에 따라 재무제표를 작성하였습니다.

(1) 측정기준

연결재무제표는 아래에서 열거하고 있는 연결재무상태표의 주요 항목을 제외하고는 역사적 원가를 기준으로 작성되었습니다.

- 확정급여채무의 현재가치에서 사외적립자산의 공정가치를 차감한 확정급여부채 (자산)
- 공정가치로 측정되는 파생상품
- 공정가치로 측정되는 금융상품

(2) 기능통화와 표시통화

연결실체는 재무제표에 포함되는 항목들을 영업활동이 이루어지는 주된 경제환경의 통화(기능통화)이며, 연결재무제표 작성을 위한 표시통화인 원화로 작성하여 보고하고 있습니다.

(3) 추정과 판단

한국채택국제회계기준에서는 연결재무제표를 작성함에 있어서 회계정책의 적용이나, 중간 보고기간말 현재 자산, 부채 및 수익, 비용의 보고금액에 영향을 미치는 사항에 대하여 경영진의 최선의 판단을 기준으로 한 추정치와 가정의 사용을 요구하고 있습니다. 보고기간말 현재 경영진의 최선의 판단을 기준으로 한 추정치와 가정이 실제환경과 다를 경우 이러한 추정치와 실제결과는 다를 수 있습니다.

추정치와 추정에 사용된 기본 가정은 지속적으로 검토되고 있으며, 회계추정의 변경은 추정이 변경된 기간과 미래 영향을 받을 기간 동안 인식되고 있습니다.

1) 가정과 추정의 불확실성

다음 보고기간 이내에 중요한 조정이 발생할 수 있는 유의한 위험이 있는 가정과 추정의 불확실성에 대한 정보는 매출채권및기타채권에 대한 손실충당금 설정, 유·무형자산 내용연수의 추정, 충당부채의 인식, 확정급여채무의 측정, 이연법인세의 인식등 각 주석사항에 포함되어 있습니다.

2) 공정가치 측정

연결실체의 회계정책과 공시사항은 다수의 금융 및 비금융자산과 부채에 대해 공정가치 측정을 요구하고 있는 바, 연결실체는 공정가치평가 정책과 절차를 수립하고 있습니다. 연결실체의 경영진은 공정가치 서열체계에서 수준 3으로 분류되는 공정가치를 포함한 모든 유의적인 공정가치 측정의 검토를 책임지고 있습니다.

연결실체는 정기적으로 관측가능하지 않은 유의적인 투입변수와 평가 조정을 검토하고 있습니다. 공정가치측정에서 중개인 가격이나 평가기관과 같은 제3자 정보를 사용하는 경우, 제3자로부터 입수한 정보에 근거한 평가가 공정가치 서열체계 내 수준별 분류를 포함하고 있으며 해당 기준서의 요구사항을 충족한다고 결론을 내릴 수 있는지 여부를 판단하고 있습니다.

연결실체는 유의적인 평가 문제를 감사위원회에 보고하고 있습니다.

자산이나 부채의 공정가치를 측정하는 경우, 연결실체는 최대한 시장에서 관측 가능한 투입 변수를 사용하고 있습니다. 공정가치는 다음과 같이 가치평가방법에 사용된 투입변수에 기초하여 공정가치 서열체계 내에서 분류됩니다.

- 수준 1: 투입변수가 측정일에 동일한 자산이나 부채에 대한 접근 가능한 활성시장의 조정되지 않은 공시가격인 경우
- 수준 2: 투입변수가 수준 1의 공시가격 이외에 자산이나 부채에 대해 직접적으로 또는 간접적으로 관측가능한 경우
- 수준 3: 투입변수가 자산이나 부채에 대해 관측가능하지 않은 경우

자산이나 부채의 공정가치를 측정하기 위해 사용되는 여러 투입변수가 공정가치 서열체계 내에서 서로 다른 수준으로 분류되는 경우, 연결실체는 측정치 전체에 유의적인 공정가치 서열체계에서 가장 낮은 수준의 투입변수와 동일한 수준으로 공정가치 측정치 전체를 분류하고 있습니다. 연결실체는 측정에 사용된 투입변수의 서열체계 내 수준변동이 발생한 보고기간 말에 수준간 이동을 인식하고 있습니다.

공정가치 측정에 사용된 가정의 자세한 정보는 아래 주석에 포함되어 있습니다.

- 주석 32. 주식기준보상
- 주석 36. 금융상품

3. 회계정책의 변경

(1) 제·개정된 기준서의 적용

연결회사는 2020년 1월1일 이후 최초로 시작되는 회계연도에 시행되는 기준서와 개정사항을 최초 적용하였습니다. 연결기업은 공표되었으나 시행되지 않은 기준서, 해석서, 개정사항을 조기적용한 바 없습니다.

① 기업회계기준서 제1103호 '사업결합' (개정) - 사업의 정의

기업회계기준서 제1103호의 개정사항은 활동과 자산의 집합이 사업의 정의를 충족하기 위해서는 적어도 산출물의 창출에 함께 유의적으로 기여할 수 있는 능력을 가진투입물과 실질적인 과정을 반드시 포함해야 한다는 것을 명확히 하였습니다. 또한 산출물을 창출하는 데 필요한 모든 투입물과 과정을 포함하지 않더라도 사업이 존재할 수 있다는 것을 명확히 하였습니다. 이 개정사항이 연결회사의 연결재무제표에 미치는 영향은 없으나, 향후 사업결합이 발생할 경우 영향을 미칠 수 있습니다.

② 기업회계기준서 제1107호 '금융상품: 공시', 제1109호 '금융상품', 제1039호 '금융상품: 인식과 측정' (개정) - 이자율지표 개혁

기업회계기준서 제1109호와 제1039호 '금융상품: 인식과 측정'개정은 이자율지표개혁의 직접적인 영향을 받는 모든 위험회피관계에 적용되는 많은 완화 규정을 제공합니다. 위험회피관계는 이자율 지표 개혁이 위험회피대상항목이나 위험회피수단의 이자율지표에 근거한 현금흐름의 시기 또는 금액에 대한 불확실성을 야기하는 경우에 영향을 받습니다. 연결회사의 연결재무제표에는 어떠한 이자율위험회피관계도 없기 때문에 동 개정사항이 미치는 영향은 없습니다.

③ 기업회계기준서 제1001호 '재무제표 표시', 제1008호 '회계정책, 회계추정의 변경 및 오류' (개정) - 중요성의 정의

기업회계기준서 제1001호와 제1008호 개정사항은 '특정 보고기업에 대한 재무정보를 제공하는 일반목적재무제표에 정보를 누락하거나 잘못 기재하거나 불분명하게 하여, 이를 기초로 내리는 주요 이용자의 의사결정에 영향을 줄 것으로 합리적으로 예상할 수 있다면 그 정보는 중요'하다는 중요성의 새로운 정의를 제공합니다. 동 개정사항은 중요성이 개별적으로 또는 다른 정보와 결합하여 재무제표에서의 정보의성격 또는 규모에 의존한다는 것을 명확히 하였습니다. 만약 주요 재무정보이용자의 결정에 영향을 줄 것이라는 합리적으로 예상 가능하다면 해당 정보의 오류는 중요합니다. 동 개정사항이 연결회사의 연결재무제표 및 향후에 미치는 영향은 없을 것으로 예상합니다.

④ 재무보고를 위한 개념체계 (2018)

개념체계는 회계기준이 아니며, 개념체계의 어떠한 내용도 회계기준이나 그 요구사항에 우선하지 않습니다. 개념체계의 목적은 회계기준위원회가 한국채택국제회계기준을 제·개정하는 데 도움을 주며, 적용할 회계기준이 없는 경우에 재무제표 작성자가 일관된 회계정책을 개발하는 데 도움을 줍니다. 또한 모든 이해관계자가 회계기준을 이해하고 해석하는 데 도움을 줍니다. 이 개념체계 개정은 일부 새로운 개념을 포함하고 있으며, 자산과 부채의 정의와 인식기준의 변경을 제시하고, 일부 중요한 개념을 명확히 합니다. 동 개정이 연결회사의 연결재무제표에 미치는 영향은 없습니다

(2) 제정·공표되었으나 아직 시행되지 않은 회계기준

① 기업회계기준서 제1116호 '리스' (개정) - 코로나바이러스감염증-19 관련 임차료 할인 등

2020년 5월 28일에 국제회계기준위원회(IASB)는 기업회계기준서 제1116호 '리스'(개정) - 코로나바이러스감염증-19(이하 '코로나19')와 관련된 임차료 할인 등(rent concession)을 발표하였습니다. 동 개정사항은 코로나19 세계적 유행의 직접적인 결과로 발생한 임차료 할인 등에 대한 리스이용자의 기업회계기준서 제1116호 '리스'의 리스변경 회계처리 적용을 완화하였습니다. 실무적 간편법으로, 리스이용자는 코로나19와 관련하여 발생한 임차료 할인 등이 리스변경에 해당하는지 평가하지 않을 수 있습니다. 이러한 선택을 한 리스이용자는 임차료 할인 등으로 인한 리스료 변동을 그러한 변동이 리스변경이 아닐 경우에 이 기준서가 규정하는 방식과 일관되게 회계처리하여야 합니다. 동 개정사항은 2020년 6월 1일 이후 시작하는 회계연도부터 적용되며, 조기도입이 가능합니다. 동 개정사항이 연결회사의 연결재무제표에 미치는 영향은 없습니다.

② 기업회계기준서 제1001호 '재무제표 표시' 개정 - 부채의 유동·비유동 분류
기업회계기준서 제1001호 문단 69~76에 대한 개정사항은 부채의 유동·비유동 분류에 대한 다음의 요구사항을 명확히 합니다.

- 결제를 연기할 수 있는 권리의 의미
- 연기할 수 있는 권리가 보고기간종료일 현재 존재해야 함
- 기업이 연기할 수 있는 권리를 행사할 가능성은 유동성 분류에 영향을 미치지
- 않음
- 전환가능부채의 내재파생상품 자체가 지분상품일 경우에만 부채의 조건이 유동성 분류에 영향을 미치지 않음

동 개정사항은 2023년 1월 1일 이후 최초로 시작되는 회계연도부터 적용하며 소급 적용합니다. 연결회사는 개정사항이 현행 실무에 미칠 영향과 기존의 대출 약정에 재협상이 필요한지를 평가하고 있습니다.

③ 기업회계기준서 제1103호 '사업결합' 개정 - 재무보고를 위한 개념체계 참조
동 개정사항의 목적은 1989년에 발표된 '재무제표의 작성과 표시를 위한 개념체계'를 2018년 3월에 발표된 '재무보고를 위한 개념체계'의 참조로 변경시, 유의적인 요구사항의 변경이 없도록 하는데 있습니다. 기업회계기준서 제1037호 '충당부채, 우발부채, 우발자산' 또는 기업회계기준해석서 제2121호 '부담금'의 범위인 부채와 우발부채에서 day 2 손익이 발생하지 않도록, 기업회계기준서 제1103호의 인식 원칙에 예외를 추가하였습니다. 아울러 재무보고를 위한 개념체계 변경의 영향이 없도록, 기업회계기준서 제1103호의 우발자산 관련 지침을 명확히 하였습니다. 동 개정사항은 2022년 1월 1일 이후 최초로 시작되는 회계연도부터 적용하며, 전진 적용합니다.

④ 기업회계기준서 제1016호 '유형자산' 개정 - 의도한 사용전의 매각금액
동 개정사항의 목적은 경영진이 의도하는 방식으로 자산을 가동하는 데 필요한 장소와 상태에 이르게 하는 동안 발생하는 순매각가액을 원가에서 차감하지 않도록 하는데 있습니다. 대신에, 기업은 그러한 품목을 판매하여 얻은 수익과 품목을 생산하는데 드는 원가를 각각 당기손익으로 인식합니다.

동 개정사항은 2022년 1월 1일 이후 시작되는 회계연도부터 적용하며, 비교 표시되는 가장 이른 기간이나 그 후에 경영진이 의도하는 방식으로 가동될 수 있는 장소와 상태에 이르는 유형자산에 대해서 소급 적용하여야 합니다. 해당 개정사항은 연결회사에 중요한 영향을 미치지 않을 것으로 예상됩니다.

⑤ 기업회계기준서 제1037호 '충당부채, 우발부채, 우발자산' 개정 - 손실부담계약의 의무 이행 원가

동 개정사항은 계약이 손실부담계약인지 또는 손실을 발생시키는 계약인지 평가할 때 기업이 포함해야 할 원가를 명확하게 하였습니다.

개정 기준서는 "직접 관련된 원가 접근법"을 적용합니다. 재화나 용역을 제공하는 계약에 직접적으로 관련되는 원가는 증분원가와 계약 활동에 직접적으로 관련되는 원가 배분액을 모두 포함합니다. 일반 관리 원가는 계약에 직접적으로 관련되지 않으며 계약에 따라 거래 상대방에게 명시적으로 부과될 수 없다면 제외됩니다.

동 개정사항은 2022년 1월 1일 이후 최초로 시작되는 회계연도에 적용됩니다. 연결회사는 이 개정 기준서를 최초로 적용하는 연차 보고기간 초에 모든 의무를 아직 이행하지 않은 계약에 적용할 것입니다.

⑥ 한국채택국제회계기준 2018-2020 연차개선

- 기업회계기준서 제1101호 '한국채택국제회계기준의 최초채택' - 최초채택기업인 종속기업

개정 기준서는 종속기업이 기업회계기준서 제1101호 한국채택국제회계기준의 최초채택 문단 D16(1)을 적용하기로 선택한 경우 종속기업이 지배기업의 한국채택국제회계기준 전환 일에 기초하여 지배기업이 보고한 금액을 사용하여 누적환산차이를 측정할 수 있도록 허용합니다. 이 개정사항은 동 기준서 문단 D16(1)을 적용하기로 선택한 관계기업 또는 조인트 벤처에도 적용됩니다.

동 개정사항은 2022년 1월 1일 이후 최초로 시작되는 회계연도에 적용하며 조기적용이 허용됩니다.

- 기업회계기준서 제1109호 '금융상품' - 금융부채 제거 목적의 10% 테스트 관련 수수료
동 개정사항은 새로운 금융부채나 변경된 금융부채의 조건이 기존의 금융부채의 조건과 실질적으로 다른지를 평가할 때 기업이 포함하는 수수료를 명확히 합니다. 이러한 수수료에는 채권자와 채무자 간에 지급하거나 수취한 수수료와 채권자와 채무자가 서로를 대신하여 지급하거나 수취한 수수료만 포함됩니다. 기업은 동 개정사항을 최초로 적용하는 회계연도 이후에 변경되거나 교환되는 금융부채에 동 개정사항을 적용합니다.

동 개정사항은 2022년 1월 1일 이후 최초로 시작되는 회계연도부터 적용하며 조기 적용이 허용됩니다. 당사는 시행일 이후 최초로 시작되는 회계연도 이후에 변경되거나 교환되는 금융부채에 동 개정사항을 적용할 것입니다.

동 개정사항은 연결회사에 중요한 영향을 미치지 않을 것으로 예상됩니다.

- 기업회계기준서 제1041호 '농림어업' 공정가치 측정

개정 기준서는 동 기준서의 적용 범위에 포함되는 자산의 공정가치를 측정할 때 세금관련 현금흐름을 포함하지 않는 문단 22의 요구사항을 제거했습니다.

동 개정사항은 2022년 1월 1일 이후 최초로 시작되는 회계연도부터 전진적으로 적용하며 조기 적용이 허용됩니다.

동 개정사항은 연결회사에 중요한 영향을 미치지 않을 것으로 예상합니다.

4. 유의적인 회계정책

연결실체가 한국채택국제회계기준에 따른 연결재무제표 작성에 적용한 유의적인 회계정책은 아래 기술되어 있으며, 주석 3에서 설명하고 있는 회계정책의 변경을 제외하고는 당기 및 비교 표시된 전기의 연결재무제표는 동일한 회계정책을 적용하여 작성되었습니다.

(1) 영업부문

연결실체는 부문에 배분될 자원에 대한 의사결정을 하고 부문의 성과를 평가하기 위하여 최고 영업의사결정자가 주기적으로 검토하는 내부보고 자료에 기초하여 부문을구분하고 있습니다. 주석 5에서 기술된 바와 같이 연결실체에는 3개의 보고부문이 있으며, 각 부문은 연결실체의 전략적 영업 단위들입니다. 최고경영자에게 보고되는 부문정보는 부문에 직접 귀속되는 항목과 합리적으로 배분될 수 있는 항목을 포함합니다.

(2) 연결

1) 사업결합

연결실체는 동일지배하에 있는 기업실체나 사업에 대한 결합을 제외한 사업결합을 취득법을 적용하여 회계처리하고 있습니다.

사업결합의 이전대가는 일반적으로 식별가능한 취득 순자산의 공정가치로 측정하는 것과 동일하게 공정가치로 측정됩니다. 연결실체는 사업결합의 결과 영업권이 발생되면 매년 영업권에 대한 손상검사를 수행하고 있으며, 염가매수차익이 발생되면 이를 즉시 당기손익으로 인식하고 있습니다. 취득관련원가는 기업회계기준서 제1032호와 기업회계기준서 제1109호에 따라 인식되는 채무증권과 지분증권의 발행원가를 제외하고, 원가가 발생하고 용역을 제공받은 기간에 비용으로 회계처리됩니다.

이전대가는 기존관계의 정산과 관련된 금액을 포함하고 있지 않으며, 기존관계의 정산금액은 일반적으로 당기손익으로 인식됩니다.

조건부대가는 취득일에 공정가치로 측정되고 있습니다. 자본으로 분류되는 조건부대가는 재측정되지 않으며, 그 후속 정산은 자본 내에서 회계처리됩니다. 조건부대가가 자본으로 분류되지 않는 경우, 연결실체는 후속적으로 조건부대가의 공정가치 변동을 인식하여 당기손익으로 처리하고 있습니다.

2) 비지배지분

비지배지분은 취득일에 피취득자의 식별가능한 순자산에 대해 인식한 금액 중 지분상품의 비례적 몫으로 측정됩니다. 지배력을 상실하지 않는 종속기업에 대한 지배기업의 소유지분 변동은 자본거래로 회계처리됩니다.

존속기한이 정해진 종속기업을 보유하고 있는 지배기업의 경우, 해당 종속기업의 존속기간을 통제할 수 없기 때문에 종속기업과 관련된 비지배지분은 금융부채로 분류합니다.

3) 종속기업

종속기업은 연결실체에 의해 지배되는 기업입니다. 연결실체는 피투자기업에 대한 관여로 변동이익에 노출되거나 변동이익에 대한 권리가 있고 피투자기업에 대하여 자신의 힘으로 그러한 이익에 영향을 미치는 능력이 있을 때 피투자기업을 지배합니다. 종속기업의 재무제표는 지배기업이 종속기업에 대한 지배력을 획득하는 날부터 지배력을 상실할 때까지 연결재무제표에 포함됩니다.

4) 지배력의 상실

지배기업이 종속기업에 대한 지배력을 상실한다면, 연결재무상태표에서 종전의 종속기업에 대한 자산과 부채가 제거되고 종전의 지배지분에 귀속되는 지배력 상실 관련 손익이 인식됩니다. 종속기업에 대한 잔존 투자는 지배력을 상실한 때의 공정가치로 인식됩니다.

5) 지분법피투자기업에 대한 지분

연결실체의 지분법피투자기업에 대한 지분은 관계기업에 대한 지분으로 구성되어 있습니다. 관계기업은 연결실체가 재무정책 및 영업정책에 대한 유의적인 영향력을 보유하고 있으나, 지배하거나 공동지배하지 않는 기업입니다.

관계기업과 공동기업에 대한 투자지분은 최초에 거래원가를 포함하여 원가로 인식되고, 취득 후에는 지분법을 사용하여 회계처리됩니다. 즉, 취득일 이후에 발생한 피투자자의 당기순손익 및 기타포괄손익 중 연결실체의 지분에 해당하는 금액이 투자지분의 장부금액에 가감되고, 피투자자에게 받은 분배액은 투자지분의 장부금액에서 차감됩니다.

6) 내부거래제거

연결실체 내의 거래, 이와 관련된 잔액, 수익과 비용, 미실현손익은 연결재무제표 작성시 모두 제거됩니다. 한편, 연결실체는 지분법피투자기업과의 거래에서 발생한 미실현이익 중 연결실체의 몫을 제거하고 있으며, 자산손상의 증거가 없는 한 미실현손실을 미실현이익과 동일한 방식으로 제거하고 있습니다.

7) 동일지배하 사업결합

동일지배하에 있는 기업실체나 사업에 대한 결합으로 취득된 자산과 인수한 부채는 최상위 지배기업의 연결재무제표 상 장부금액으로 인식됩니다. 연결실체는 이전대가와 취득한 순자산 장부금액의 차액을 기타불입자본에 가감하고 있습니다.

(3) 현금및현금성자산

연결실체는 취득일로부터 만기일이 3개월 이내인 투자자산을 현금및현금성자산으로 분류하고 있습니다. 지분상품은 현금성자산에서 제외되나, 상환일이 정해져 있고 취득일로부터 상환일까지의 기간이 단기인 우선주와 같이 실질적인 현금성자산인 경우에는 현금성자산에 포함됩니다.

(4) 재고자산

재고자산의 단위원가는 총평균법, 이동평균법 및 개별법으로 결정하고 있으며, 취득원가는 매입원가, 전환원가 및 재고자산을 이용 가능한 상태로 준비하는 데 필요한 기타 원가를 포함하고 있습니다.

재고자산은 취득원가와 순실현가능가치 중 낮은 금액으로 측정하고 있습니다. 재고자산을 순실현가능가치로 감액한 평가손실과 모든 감모손실은 감액이나 감모가 발생한 기간에 비용으로 인식하고 있으며, 재고자산의 순실현가능가치의 상승으로 인한 재고자산평가손실의 환입은 환입이 발생한 기간의 비용으로 인식된 재고자산의 매출원가에서 차감하고 있습니다.

(5) 비파생금융자산

1) 인식 및 최초 측정

매출채권과 발행 채무증권은 발행되는 시점에 최초로 인식됩니다. 다른 금융상품과 금융부채는 연결실체가 금융상품의 계약당사자가 되는 때에만 인식됩니다.

유의적인 금융요소를 포함하지 않는 매출채권을 제외하고는, 최초 인식시점에 금융자산이나 금융부채를 공정가치로 측정하며, 당기손익-공정가치 측정 금융자산 또는 당기손익-공정가치 측정 금융부채가 아닌 경우에 해당 금융자산의 취득이나 해당 금융부채의 발행과 직접 관련되는 거래원가는 공정가치에 가감합니다. 유의적인 금융요소를 포함하지 않는 매출채권은 최초에 거래가격으로 측정합니다.

최초 인식시점에 금융자산은 상각후원가, 기타포괄손익-공정가치 채무상품, 기타포괄손익-공정가치 지분상품 또는 당기손익-공정가치로 측정되도록 분류합니다.

금융자산은 연결실체가 금융자산을 관리하는 사업모형을 변경하지 않는 한 최초 인식 후에 재분류되지 않으며, 이 경우 영향 받는 모든 금융자산은 사업모형의 변경 이후 첫 번째 보고 기간의 첫 번째 날에 재분류됩니다.

금융자산이 다음 두 가지 조건을 모두 만족하고, 당기손익-공정가치 측정항목으로 지정되지 않은 경우에 상각후원가로 측정합니다.

- 계약상 현금흐름을 수취하기 위해 보유하는 것이 목적인 사업모형 하에서 보유합니다.
- 금융자산의 계약 조건에 따라 특정일에 원금과 원금잔액에 대한 이자지급만으로 구성되어 있는 현금흐름이 발생합니다.

채무상품이 다음 두 가지 조건을 충족하고 당기손익-공정가치 측정항목으로 지정되지 않은 경우에 기타포괄손익-공정가치로 측정합니다.

- 계약상 현금흐름의 수취와 금융자산의 매도 둘 다를 통해 목적을 이루는 사업모형 하에서 금융자산을 보유합니다.
- 금융자산의 계약 조건에 따라 특정일에 원금과 원금잔액에 대한 이자지급만으로 구성되어 있는 현금흐름이 발생합니다.

단기매매를 위해 보유하는 것이 아닌 지분상품의 최초 인식 시에 연결실체는 투자자산의 공정가치의 후속적인 변동을 기타포괄손익으로 표시하도록 선택할 수 있습니다. 다만 한번 선택하면 이를 취소할 수 없습니다. 이러한 선택은 투자 자산별로 이루어집니다.

상기에서 설명된 상각후원가나 기타포괄손익-공정가치로 측정되지 않는 모든 금융자산은 당기손익-공정가치로 측정됩니다. 이러한 금융자산은 모든 파생금융자산을 포함합니다. 최초 인식시점에 연결실체는 상각후원가나 기타포괄손익-공정가치로 측정되는 금융자산을 당기손익-공정가치 측정항목으로 지정한다면 회계불일치를 제거하거나 유의적으로 줄이는 경우에는 해당 금융자산을 당기손익-공정가치 측정 항목으로 지정할 수 있습니다. 다만 한번 지정하면 이를 취소할 수 없습니다.

① 사업모형

연결실체는 사업이 관리되는 방식과 경영진에게 정보가 제공되는 방식을 가장 잘 반영하는 금융자산의 포트폴리오 수준에서 보유되는 사업모형의 목적을 평가합니다. 그러한 정보는 다음을 고려합니다.

- 포트폴리오에 대해 명시된 회계정책과 목적 및 실제 이러한 정책의 운영. 여기에는 계약상 이자수익의 획득, 특정 이자수익률 수준의 유지, 금융자산을 조달하는 부채의 듀레이션과 해당 금융자산의 듀레이션의 일치 및 자산의 매도를 통한 기대현금흐름의 유출 또는 실현하는 것에 중점을 둔 경영진의 전략을 포함함
 - 사업모형에서 보유하는 금융자산의 성과를 평가하고, 그 평가내용을 주요 경영진에게 보고하는 방식
 - 사업모형(그리고 사업모형에서 보유하는 금융자산)의 성과에 영향을 미치는 위험과 그 위험을 관리하는 방식
 - 경영진에 대한 보상방식(예: 관리하는 자산의 공정가치에 기초하여 보상하는지 아니면 수취하는 계약상 현금흐름에 기초하여 보상하는지)
 - 과거기간 금융자산의 매도의 빈도, 금액, 시기, 이유, 미래의 매도활동에 대한 예상
- 이러한 목적을 위해 제거요건을 충족하지 않는 거래에서 제3자에게 금융자산을 이전하는 거래는 매도로 간주되지 않습니다.

단기매매의 정의를 충족하거나 포트폴리오의 성과가 공정가치 기준으로 평가되는 금융자산 포트폴리오는 당기손익-공정가치로 측정됩니다.

② 계약상 현금흐름이 원금과 이자로만 이루어져 있는지에 대한 평가

원금은 금융자산의 최초 인식시점의 공정가치로 정의됩니다. 이자는 화폐의 시간가치에 대한 대가, 특정기간에 원금 잔액과 관련된 신용위험에 대한 대가, 그밖에 기본적인 대역위험과 원가에 대한 대가(예: 유동성위험과 운영 원가)뿐만 아니라 이윤으로 구성됩니다.

계약상 현금흐름이 원금과 이자에 대한 지급만으로 이루어져 있는지를 평가할 때, 연결실체는 해당 상품의 계약조건을 고려합니다. 금융자산이 계약상 현금흐름의 시기나 금액을 변경시키는 계약조건을 포함하고 있다면, 그 계약조건 때문에 해당 금융상품의 존속기간에 걸쳐 생길 수 있는 계약상 현금흐름이 원리금 지급만으로 구성되는지를 판단해야 합니다.

이를 평가할 때 연결실체는 다음을 고려합니다.

- 현금흐름의 금액이나 시기를 변경시키는 조건부 상황
- 변동 이자율 특성을 포함하여 계약상 액면 이자율을 조정하는 조항
- 중도상환특성과 만기연장특성
- 특정 자산으로부터 발생하는 현금흐름에 대한 연결실체의 청구권을 제한하는 계약조건

중도상환금액이 실질적으로 미상환된 원금과 잔여원금에 대한 이자를 나타내고, 계약의 조기청산에 대한 합리적인 추가 보상을 포함하고 있다면, 조기상환특성은 특정일에 원금과 이자를 지급하는 조건과 일치합니다.

또한, 계약상 액면금액을 유의적으로 할인하거나 할증하여 취득한 금융자산에 대해서, 중도상환금액이 실질적으로 계약상 액면금액과 계약상 이자 발생액(그러나 미지급된)을 나타내며(이 경우 계약의 조기 청산에 대한 합리적인 추가 보상이 포함될 수 있는), 중도상환특성이 금융자산의 최초 인식시점에 해당 특성의 공정가치가 경미한 경우에는 이러한 조건을 충족한다고 판단합니다.

2) 후속측정과 손익

① 당기손익-공정가치로 측정하는 금융자산

이러한 자산은 후속적으로 공정가치로 평가합니다. 이자 혹은 배당금 수익을 포함한 순손익은 당기손익으로 인식합니다.

② 상각후원가로 측정하는 금융자산

이러한 자산은 후속적으로 유효이자율법을 사용하여 상각후원가로 측정합니다. 상각후원가는 손상차손에 의해 감소됩니다. 이자수익, 외화환산손익 및 손상차손은 당기손익으로 인식합니다. 제거에서 발생하는 손익은 당기손익으로 인식합니다.

③ 기타포괄손익-공정가치로 측정하는 채무상품

이러한 자산은 후속적으로 공정가치로 측정합니다. 이자수익은 유효이자율법을 사용하여 계산되고, 외화환산손익과 손상차손은 당기손익으로 인식합니다. 기타 순손익은 기타포괄손익으로 인식합니다. 제거시의 손익은 기타포괄손익누계액에서 당기손익으로 재분류 합니다.

④ 기타포괄손익-공정가치로 측정하는 지분상품

이러한 자산은 후속적으로 공정가치로 측정합니다. 배당금은 명확하게 투자원가의 회수를 나타내지 않는다면 당기손익으로 인식합니다. 다른 순손익은 기타포괄손익으로 인식하고 당기손익으로 재분류하지 않습니다. 연결실체는 기타포괄손익으로 인식되는 금액을 이익잉여금으로 직접 대체합니다.

3) 금융자산의 제거

연결실체는 금융자산의 현금흐름에 대한 계약상 권리가 소멸한 경우, 금융자산의 현금흐름을 수취할 계약상 권리를 양도하고 이전된 금융자산의 소유에 따른 위험과 보상의 대부분을 실질적으로 이전한 경우, 또는 연결실체가 소유에 따른 위험과 보상의 대부분을 보유 또는 이전하지 아니하고 금융자산을 통제하고 있지 않은 경우에 금융자산을 제거합니다.

연결실체가 연결채무상태표에 인식된 자산을 이전하는 거래를 하였지만, 이전되는 자산의 소유에 따른 대부분의 위험과 보상을 보유하고 있는 경우에는 이전된 자산을 제거하지 않습니다.

4) 금융자산의 상계

연결실체는 인식한 자산과 부채에 대해 법적으로 집행가능한 상계권리를 현재 갖고 있고, 차액으로 결제하거나, 자산을 실현하는 동시에 부채를 결제할 의도가 있는 경우에만 금융자산과 금융부채를 상계하고 연결채무상태표에 순액으로 표시합니다.

(6) 파생상품

연결실체는 외국환 익스포저를 위험회피하기 위해 파생금융상품을 보유합니다. 내재파생상품은 주계약이 금융자산이 아니고 특정 요건을 충족하는 경우에 별도로 회계처리하고 주계약으로부터 분리합니다.

파생상품은 최초 인식 시에 공정가치로 측정합니다. 최초 인식 이후에 공정가치로 측정하고 그 변동은 일반적으로 손익으로 인식합니다.

(7) 금융자산의 손상

1) 연결실체는 다음 자산의 기대신용손실에 대해 손실충당금을 인식합니다.

- 상각후원가로 측정하는 금융자산
- 리스채권

연결실체는 12개월 기대신용손실로 측정되는 다음의 금융자산을 제외하고는 전체기간 기대신용손실에 해당하는 금액으로 손실충당금을 측정합니다.

- 보고기간말에 신용위험이 낮다고 결정된 채무증권
- 최초 인식 이후 신용위험(즉, 금융자산의 기대존속기간동안에 걸쳐 발생할 채무불이행 위험)이 유의적으로 증가하지 않은 기타 채무증권과 은행예금

매출채권과 상각후원가로 측정하는 기타채권 및 리스채권에 대한 손실충당금은 항상전체기간 기대신용손실에 해당하는 금액으로 측정됩니다.

금융자산의 신용위험이 최초 인식 이후 유의적으로 증가했는지를 판단할 때와 기대신용손실을 추정할 때, 연결실체는 과도한 원가나 노력 없이 이용할 수 있고 합리적이고 뒷받침될 수 있는 정보를 고려합니다. 여기에는 미래지향적인 정보를 포함하여 연결실체의 과거 경험과 알려진 신용평가에 근거한 질적, 양적인 정보 및 분석이 포함됩니다.

전체기간 기대신용손실은 금융상품의 기대존속기간에 발생할 수 있는 모든 채무불이행 사건에 따른 기대신용손실입니다.

기대신용손실을 측정할 때 고려하는 가장 긴 기간은 연결실체가 신용위험에 노출되는 가장 계약기간입니다.

2) 기대신용손실의 측정

기대신용손실은 신용손실의 확률가중추정치입니다. 신용손실은 모든 현금부족액(즉, 계약에 따라 지급받기로 한 모든 계약상 현금흐름과 수취할 것으로 예상하는 모든 계약상 현금흐름의 차이)의 현재가치로 측정됩니다. 기대신용손실은 해당 금융자산의 유효이자율로 할인됩니다.

3) 신용이 손상된 금융자산

매 보고기간말에, 연결실체는 상각후원가로 측정되는 금융자산의 신용이 손상되었는지 평가합니다. 금융자산의 추정미래현금흐름에 악영향을 미치는 하나 이상의 사건이 발생한 경우에 해당 금융자산은 신용이 손상된 것입니다.

금융자산의 신용이 손상된 증거는 다음과 같은 관측 가능한 정보를 포함합니다.

- 발행자나 차입자의 유의적인 재무적 어려움
- 채무불이행이나 90일 이상 연체와 같은 계약 위반
- 차입자의 재무적 어려움에 관련된 경제적이나 계약상 이유로 당초 차입조건의 불가피한 완화
- 차입자의 파산가능성이 높아지거나 그 밖의 재무구조조정 가능성이 높아짐
- 재무적 어려움으로 인해 해당 금융자산에 대한 활성시장 소멸

4) 연결재무상태표 상 신용손실충당금의 표시

상각후원가로 측정하는 금융자산 및 리스채권에 대한 손실충당금은 해당 자산의 장부금액에서 차감합니다.

5) 제각

금융자산의 계약상 현금흐름 전체 또는 일부의 회수에 대한 합리적인 기대가 없는 경우 해당 자산을 제거합니다. 연결실체는 기업고객에 대해 회수에 대한 합리적인 기대가 있는지를 평가하여 제각의 시기와 금액을 개별적으로 평가합니다. 연결실체는 제각한 금액이 유의적으로 회수할 것이라는 기대를 갖고 있지 않습니다. 그러나 제각된금융자산은 연결실체의 만기가 된 금액의 회수 절차에 따라 회수활동의 대상이 될 수 있습니다.

(8) 유형자산

연결실체는 유형자산을 최초에 원가로 측정하여 인식하고 있습니다. 유형자산의 원가에는 경영진이 의도하는 방식으로 자산을 가동하는데 필요한 장소와 상태에 이르게 하는데 직접 관련되는 원가 및 자산을 해체, 제거하거나 관련 부지를 복구하는데 소요될 것으로 추정되는 원가가 포함됩니다.

유형자산은 최초 인식 후에 원가에서 감가상각누계액과 손상차손누계액을 차감한 금액을 장부금액으로 하고 있습니다.

유형자산 중 토지는 감가상각을 하지 않으며, 사용권자산을 제외한 그 외 유형자산은자산의 취득원가에서잔존가치를 차감한 금액에 대하여 아래에 제시된 경제적 내용연수에 걸쳐 해당 자산에 내재되어 있는 미래 경제적 효익의 예상 소비 형태를 가장 잘 반영한 정액법으로 상각됩니다. 한편, 사용권자산은 후속적으로 리스개시일부터 사용권자산의 내용연수 종료일과 리스기간 종료일 중 이른 날까지 정액법으로 감가상각합니다.

유형자산을 구성하는 일부의 원가가 당해 유형자산의 전체 원가와 비교하여 유의적이라면, 해당 유형자산을 감가상각할 때, 그 부분은 별도로 구분하여 감가상각하고 있습니다.

유형자산의 제거로 인하여 발생하는 손익은 순매각금액과 장부금액의 차이로 결정되고 기타 영업외손익으로 인식됩니다.

당기와 전기의 유형자산의 추정 내용연수는 다음과 같습니다.

구 분	내용연수	상각방법
건물	40년	정액법
건축물	20년	정액법
기계장치	3~10년	정액법
공기구비품	5~7년	정액법
차량운반구	5년	정액법
기타 유형자산	3~8년	정액법
사용권자산	1~10년	정액법

연결실체는 매 보고기간 말에 자산의 잔존가치와 내용연수 및 감가상각방법을 재검토하고 재검토 결과 이를 변경하는 것이 적절하다고 판단되는 경우 이를 회계추정의 변경으로 처리하고 있습니다.

(9) 무형자산

연결실체는 무형자산을 최초 인식할 때 원가로 측정하며, 최초 인식 후에 원가에서 상각누계액과 손상차손누계액을 차감한 금액을 장부금액으로 하고 있습니다.

연결실체는 영업권을 제외한 무형자산은 사용 가능한 시점부터 잔존가치를 제외하고 아래의 내용연수동안 정액법으로 상각하고 있습니다. 다만, 연결실체는 일부 무형자산에 대해서는 이를 이용할 수 있을 것으로 기대되는 기간이 예측가능하지 않아 당해무형자산의 내용연수가 비한정인 것으로 평가하고 상각하지 아니하고 있습니다.

구 분	내용연수	상각방법
산업재산권	5년	정액법
개발비	5년	정액법
가입권	비한정	-
기타의무형자산	5~7년	정액법
고객관계	10~23년	정액법

연결실체는 내용연수가 유한한 무형자산의 상각기간과 상각방법을 매 보고기간 말에 재검토하고 내용연수가 비한정인 무형자산에 대해서는 그 자산의 내용연수가 비한정이라는 평가가 계속하여 상당한 지를 매 보고기간 말에 재검토하며, 이를 변경하는 것이 적절하다고 판단되는 경우 회계추정의 변경으로 처리하고 있습니다.

연구 또는 내부프로젝트의 연구단계에 대한 지출은 발생시점에 비용으로 인식됩니다. 개발단계의 지출은 자산을 완성할 수 있는 기술적 실현가능성, 자산을 완성하여 사용하거나 판매하려는 기업의 의도와 능력 및 필요한 자원의 입수가능성, 무형자산의 미래 경제적 효익을 모두 제시할 수 있고, 관련 지출을 신뢰성 있게 측정할 수 있는 경우에 무형자산으로 인식되며, 기타 개발관련 지출은 발생시점에 비용으로 인식됩니다.

무형자산에 대한 후속지출은 관련되는 특정자산에 속하는 미래의 경제적 효익이 증가하는 경우에만 자본화되며, 내부적으로 창출한 영업권 등을 포함한 다른 지출들은 발생 즉시 비용 처리 됩니다.

(10) 정부보조금

정부보조금은 연결실체가 정부보조금에 부수되는 조건을 준수하고 그 보조금을 수취하는 것에 대해 합리적인 확신이 있을 경우에만 인식됩니다.

연결실체는 비유동자산을 취득 또는 건설하는 데 사용해야 한다는 기본조건이 부과된 정부보조금을 수령하고 있으며, 해당 자산의 장부금액을 계산할 때, 정부보조금을 차감하고 감가상각자산의 내용연수에 걸쳐 당기손익으로 인식하고 있습니다.

(11) 투자부동산

임대수익이나 시세차익 또는 두 가지 모두를 얻기 위하여 보유하고 있는 부동산은 투자부동산으로 분류하고 있습니다. 투자부동산은 취득시 발생한 거래원가를 포함하여 최초 인식시점에 원가로 측정하며, 최초 인식 후에 원가에서 감가상각누계액과 손상차손누계액을 차감한 금액을 장부금액으로 표시하고 있습니다.

후속원가는 자산으로부터 발생하는 미래 경제적 효익이 유입될 가능성이 높으며, 그 원가를 신뢰성 있게 측정할 수 있는 경우에 한하여 자산의 장부금액에 포함하거나 적절한 경우 별도의 자산으로 인식하고 있으며, 후속지출에 의해 대체된 부분의 장부금액은 제거하고 있습니다. 한편, 일상적인 수선, 유지와 관련하여 발생하는 원가는 발생시점에 당기손익으로 인식하고 있습니다.

투자부동산 중 토지에 대해서는 감가상각을 하지 않으며, 토지를 제외한 투자부동산은 경제적 내용연수에 따라 정액법으로 상각하고 있습니다. 한편, 사용권자산으로 보유하는 투자부동산은 후속적으로 리스개시일부터 사용권자산의 내용연수 종료일과 리스기간 종료일 중 이른 날까지 정액법으로 감가상각합니다.

투자부동산의 감가상각방법, 잔존가치 및 내용연수는 매 보고기간말에 재검토하고 이를 변경하는 것이 적절하다고 판단되는 경우 회계추정의 변경으로 회계처리하고 있습니다.

(12) 비금융자산의 손상

종업원급여에서 발생한 자산, 채고자산, 이연법인세자산, 매각예정으로 분류되는 비유동자산을 제외한 모든 비금융자산에 대해서 연결실체는 매 보고기간말마다 자산손상을 시사하는 징후가 있는지를 검토하며, 만약 그러한 징후가 있다면 당해 자산의 회수가능액을 추정하고 있습니다. 단, 연결실체는 사업결합으로 취득한 영업권 및 내용연수가 비한정인 무형자산, 아직 사용할 수 없는 무형자산에 대해서 자산손상을 시사하는 징후와 관계없이 매년 회수가능액과 장부금액을 비교하여 손상검사를 하고 있습니다.

회수가능액은 개별 자산별로, 또는 개별 자산의 회수가능액이 추정되지 않는 경우에는 그 자산이 속하는 현금창출단위별로 추정됩니다. 회수가능액은 사용가치와 순공정가치 중 큰 금액으로 결정됩니다. 사용가치는 자산이나 현금창출단위에서 창출될 것으로 기대되는 미래현금흐름을 화폐의 시간가치 및 미래현금흐름을 추정할 때 조정되지 아니한 자산의 특유위험에 대한 현행 시장의 평가를 반영한 적절한 할인율로 할인하여 추정됩니다.

자산이나 현금창출단위의 회수가능액이 장부금액에 미달하는 경우, 연결실체는 관련자산의 장부금액을 감소시키며 감소액을 즉시 당기손익으로 인식하고 있습니다.

사업결합으로 취득한 영업권은 사업결합으로 인한 시너지효과의 혜택을 받게 될 것으로 기대되는 각 현금창출단위에 배분됩니다. 현금창출단위에 대한 손상차손은 현금창출단위에 배분된 영업권의 장부금액을 우선 감소시키고, 그 다음 현금창출단위에 속하는 다른 자산 각각의 장부금액에 비례하여 자산의 장부금액을 감소시키고 있습니다. 영업권에 대해 인식된 손상차손은 후속기간에 환입되지 않습니다.

연결실체는 매 보고기간말에 영업권을 제외한 자산에 대해 과거기간에 인식한 손상차손이 더이상 존재하지 않거나 감소된 것을 시사하는 징후가 있는지를 검토하고 직전 손상차손의 인식시점 이후 회수가능액을 결정하는 데 사용된 추정치에 변화가 있는 경우에만 환입합니다. 손상차손환입으로 증가된 장부금액은 과거에 손상차손을 인식하기 전 장부금액의 감가상각 또는 상각 후 잔액을 초과할 수 없습니다.

(13) 리스

연결실체는 계약의 약정시점에 계약이 리스인지 또는 리스를 포함하는지 판단합니다. 계약에서 대가와 교환하여, 식별되는 자산의 사용 통제권을 일정기간 이전하게 한다면 그 계약은 리스이거나 리스를 포함합니다. 계약이 식별되는 자산의 사용 통제권을 이전하는지를 판단할 때, 연결실체는 기업회계기준서 제1116 호의 리스의 정의를 이용합니다.

① 리스이용자

리스요소를 포함하는 계약의 개시일이나 변경유효일에 연결실체는 계약대가를 상대적 개별 가격에 기초하여 각 리스요소에 배분합니다.

연결실체는 리스개시일에 사용권자산과 리스부채를 인식합니다. 사용권자산은 최초에 원가로 측정하며, 해당 원가는 리스부채의 최초 측정금액, 리스개시일이나 그 전에 지급한 리스료(받은 리스 인센티브 차감), 리스개설직접원가, 기초자산을 해체 및 제거하거나 기초자산이나 기초자산이 위치한 부지를 복구할 때 리스이용자가 부담하는 원가의 추정치로 구성됩니다.

사용권자산은 후속적으로 리스개시일부터 리스기간 종료일까지 정액법으로 감가상각합니다. 다만, 리스기간 종료일에 사용권자산의 소유권이 이전되거나 사용권자산의 원가에 매수선택권의 행사가격이 반영된 경우에는 유형자산의 감가상각과 동일한방식에 기초하여 기초자산의 내용연수 종료일까지 사용권자산을 감가상각합니다. 또한 사용권자산은 손상차손으로 인하여 감소하거나 리스부채의 재측정으로 인하여 조정될 수 있습니다.

리스부채는 리스개시일 현재 지급되지 않은 리스료의 현재가치로 최초 측정 합니다. 리스료는 리스의 내재이자율로 할인하되, 내재이자율을 쉽게 산정할 수 없는 경우에는 연결실체의 증분차입이자율로 할인합니다.

연결실체는 다양한 외부 재무 정보에서 얻은 이자율에서 리스의 조건과 리스 자산의 특성을 반영하기 위한 조정을 하고 증분차입이자율을 산정합니다.

리스부채 측정에 포함되는 리스료는 다음 항목으로 구성됩니다.

- 고정 리스료(실질적인 고정리스료 포함)
- 지수나 요율(이율)에 따라 달라지는 변동리스료. 최초에는 리스개시일의 지수나 요율(이율)을 사용하여 측정함
- 잔존가치보증에 따라 지급할 것으로 예상되는 금액
- 매수선택권을 행사할 것이 상당히 확실한 경우 매수선택권의 행사가격, 연장선택권을 행사할 것이 상당히 확실한 경우 연장기간의 리스료, 리스기간이 종료선택권 행사를 반영하는 경우에 리스를 종료하기 위하여 부담하는 금액

리스부채는 유효이자율법에 따라 상각합니다. 리스부채는 지수나 요율(이율)의 변동으로 미래 리스료가 변동되거나 잔존가치 보증에 따라 지급할 것으로 예상되는 금액이 변동되거나 매수, 연장, 종료선택권을 행사할지에 대한 평가가 변동되거나 실질적인 고정리스료가 수정되는 경우에 재측정됩니다.

리스부채를 재측정할 때 관련되는 사용권자산을 조정하고, 사용권자산의 장부금액이영(0)으로 줄어드는 경우에는 재측정 금액을 당기손익으로 인식합니다.

연결실체는 연장선택권을 포함하는 일부 리스계약에 대한 리스기간을 결정할 때 판단을 적용합니다. 연결실체가 연장선택권을 행사할 것이 상당히 확실한지에 대한 평가는 리스기간에 영향을 주기 때문에 리스부채와 사용권자산의 금액에 유의적인 영향을 미칩니다.

연결실체는 연결재무상태표에서 투자부동산의 정의를 충족하지 않는 사용권자산을 '유형자산'으로 표시하고 리스부채는 '리스부채'로 표시하였습니다

연결실체는 IT 장비를 포함하여 리스기간이 12개월 이내인 단기리스와 소액 기초자산 리스에 대하여 사용권자산과 리스부채를 인식하지 않는 실무적 간편법을 선택하였습니다. 연결실체는 이러한 리스에 관련된 리스료를 리스기간에 걸쳐 정액법에 따라 비용으로 인식합니다.

② 리스제공자

리스요소를 포함하는 계약의 약정일이나 변경유효일에 연결실체는 상대적 개별가격에 기초하여 각 리스요소에 계약대가를 배분합니다.

리스제공자로서 연결실체는 리스약정일에 리스가 금융리스인지 운용리스인지 판단합니다.

각 리스를 분류하기 위하여 연결실체는 리스가 기초자산의 소유에 따른 위험과 보상의 대부분을 이전하는지를 전반적으로 판단합니다. 기초자산의 소유에 따른 위험과 보상의 대부분을 리스이용자에게 이전하는 경우에는 리스를 금융리스로 분류하고, 그렇지 않은 경우에는 리스를 운용리스로 분류합니다. 이 평가지표의 하나로 연결실체는 리스기간이 기초자산의 경제적 내용연수의 상당 부분을 차지하는지 고려합니다.

연결실체가 중간리스제공자인 경우에는 상위리스와 전대리스를 각각 회계처리합니다. 또한 전대리스의 분류는 기초자산이 아닌 상위리스에서 생기는 사용권자산에 따라 판단합니다. 상위리스가 인식 면제규정을 적용하는 단기리스에 해당하는 경우에는 전대리스를 운용리스로 분류합니다.

약정에 리스요소와 비리스요소가 모두 포함된 경우에 연결실체는 기업회계기준서 제1115호를 적용하여 계약 대가를 배분합니다.

연결실체는 리스순투자에 대하여 기업회계기준서 제1109호의 제거와 손상 규정을 적용합니다. 연결실체는 추가로 리스총투자를 계산하는데 사용한 무보증잔존가치에 대한 정기적인 재검토를 수행하고 있습니다.

(14) 비파생금융부채

연결실체는 계약상 내용의 실질에 따라 금융부채를 당기손익인식금융부채와 기타 금융부채로 분류하고 계약의 당사자가 되는 때에 연결재무상태표에 인식하고 있습니다.

1) 당기손익인식금융부채

당기손익인식금융부채는 단기매매금융부채나 최초 인식시점에 당기손익인식금융부채로 지정된 금융부채를 포함하고 있습니다. 당기손익인식금융부채는 최초 인식 후 공정가치로 측정되며, 공정가치의 변동은 당기손익으로 인식됩니다. 한편, 최초 인식시점에 발행과 관련하여 발생한 거래비용은 발생 즉시 당기손익으로 인식됩니다.

2) 기타금융부채

당기손익인식금융부채로 분류되지 않은 비파생금융부채는 기타금융부채로 분류됩니다. 기타금융부채는 최초 인식시 그 공정가치에서 발행과 직접 관련되는 거래원가를 차감한 금액으로 측정됩니다. 후속적으로 기타금융부채는 유효이자율법을 적용하여 상각후원가로 측정되며, 이자비용은 유효이자율법을 적용하여 인식됩니다.

3) 금융부채의 제거

금융부채는 소멸한 경우 즉, 계약상 의무가 이행, 취소 또는 만료된 경우에만 연결재무상태표에서 제거됩니다.

(15) 종업원급여

1) 단기종업원급여

종업원이 관련 근무용역을 제공한 보고기간말부터 12개월 이내에 결제될 급여는 단기종업원급여로 분류되어 근무용역과 교환하여 지급이 예상되는 금액을 근무용역이 제공된 때에 당기손익으로 인식됩니다. 단기종업원급여는 할인하지 않은 금액으로 측정됩니다.

2) 기타장기종업원급여

종업원이 관련 근무용역을 제공한 보고기간말부터 12개월 이내에 지급되지 않을 급여는 기타장기종업원급여로 분류되며, 종업원이 당기와 과거기간에 제공한 근무용역의 대가로 획득한 미래의 급여액은 현재가치로 할인됩니다. 기타장기종업원급여의 재측정에 따른 변동은 발생한 기간에 당기손익으로 인식됩니다.

3) 퇴직급여: 확정급여제도

보고기간말 현재 확정급여제도와 관련된 확정급여부채는 확정급여채무의 현재가치에서 사외적립자산의 공정가치를 차감한 금액으로 인식됩니다.

확정급여부채는 매년 독립적인 계리사에 의해 예측단위적립방식으로 계산되고 있습니다. 확정급여채무의 현재가치에서 사외적립자산의 공정가치를 차감하여 산출된 순액이 부의 금액일 경우, 연결실체가 제도로부터 환급받거나 제도에 대한 연결실체의 미래기여금이 절감되

는 방식으로 이용 가능한 경제적 효익의 현재가치를 한도로 자산이 인식됩니다.

순확정급여부채의 재측정요소는 보험수리적손익, 순확정급여부채의 순이자에 포함된 금액을 제외한 사외적립자산의 수익 및 순확정급여부채의 순이자에 포함된 금액을 제외한 자산 인식상한효과의 변동으로 구성되어 있으며, 즉시 기타포괄손익으로 인식됩니다. 연결실체는 순확정급여부채(자산)의 순이자를 순확정급여부채(자산)에 연차보고기간 초에 결정된 할인율을 곱하여 결정하며 보고기간 동안 기여금 납부와 급여지급으로 인한 순확정급여부채(자산)의 변동을 고려하여 결정하고 있습니다. 확정급여제도와 관련된 순이자비용과 기타비용은 당기손익으로 인식됩니다.

제도의 개정이나 축소가 발생하는 경우, 과거근무에 대한 효익의 변동이나 축소에 따른 손익은 즉시 당기손익으로 인식됩니다. 연결실체는 확정급여제도의 정산이 일어나는 때에 정산으로 인한 손익을 인식하고 있습니다.

4) 퇴직급여: 확정기여제도

확정기여제도와 관련하여 일정기간 종업원이 근무용역을 제공하였을 때에는 그 근무용역과 교환하여 연결실체가 확정기여제도에 납부해야 할 기여금이 자산의 원가에 포함되는 경우를 제외하고는 당기손익으로 인식됩니다. 연결실체가 납부해야 할 기여금은 이미 납부한 기여금을 차감한 금액으로 부채(미지급비용)로 인식됩니다. 또 한, 이미 납부된 기여금이 보고기간말 이전에 제공된 근무용역에 대해 연결실체가 납부하여야 하는 기여금을 초과하는 경우에는 초과 기여금 때문에 미래 지급액이 감소하거나 현금이 환급되는 만큼이 자산(선급비용)으로 인식됩니다.

(16) 충당부채

연결실체는 과거사건의 결과로 존재하는 현재의무(법적의무 또는 의제의무)로서, 당해 의무를 이행하기 위하여 경제적효익을 갖는 자원이 유출될 가능성이 높으며 그 의무의 이행에 소요되는 금액을 신뢰성 있게 추정할 수 있는 경우에 충당부채를 인식하고 있습니다.

충당부채로 인식되는 금액은 관련된 사건과 상황에 대한 불가피한 위험과 불확실성을 고려하여 현재의무를 보고기간말에 이행하기 위하여 소요되는 지출에 대한 최선의 추정치입니다. 화폐의 시간가치 효과가 중요한 경우 연결실체는 충당부채를 의무를 이행하기 위하여 예상되는 지출액의 현재가치로 평가하고 있습니다.

충당부채를 결제하기 위해 필요한 지출액의 일부 또는 전부를 제3자가 변제할 것이 예상되는 경우 연결실체가 의무를 이행한다면 변제를 받을 것이 거의 확실하게 되는 때에 한하여 변제금액은 별도의 자산으로 회계처리됩니다.

연결실체는 매 보고기간말마다 충당부채의 잔액을 검토하고, 보고기간말 현재 최선의 추정치를 반영하여 이를 조정하고 있습니다. 의무이행을 위하여 경제적효익이 내재된 자원이 유출될 가능성이 더 이상 높지 아니한 경우에는 관련 충당부채가 환입됩니다.

충당부채는 최초 인식과 관련 있는 지출에만 사용됩니다.

(17) 외화

1) 외화거래

개별기업들의 연결재무제표 작성에 있어서 기능통화 외의 통화(외화)로 이루어진 거래는 거

래일의 환율을 적용하여 기록됩니다. 매 보고기간말에 화폐성 외화항목은 보고기간말의 마감환율로 환산됩니다. 공정가치로 측정되는 비화폐성 외화항목은 공정가치가 결정된 날의 환율로 환산됩니다.

화폐성항목의 결제시점에 생기는 외환차이와 해외사업장순투자 환산차이 또는 현금흐름위험회피로 지정된 금융부채에서 발생한 환산차이를 제외한 화폐성항목의 환산으로 인해 발생한 외환차이는 모두 당기손익으로 인식됩니다. 비화폐성항목에서 발생한 손익이 기타포괄손익으로 인식되는 경우에는 그 손익에 포함된 환율변동효과도 기타포괄손익으로 인식되고, 당기손익으로 인식되는 경우에는 환율변동효과도 당기손익으로 인식됩니다.

2) 해외사업장

해외사업장의 기능통화가 연결실체의 표시통화와 다른 경우, 해외사업장의 경영성과와 재무상태는 다음의 방법으로 표시통화로 환산됩니다.

해외사업장의 기능통화가 초인플레이션 경제의 통화가 아닌 경우 연결재무상태표(비교표시 연결재무상태표 포함)의 자산과 부채는 해당 보고기간말의 마감환율로 환산되고, 연결포괄손익계산서(비교표시 연결포괄손익계산서 포함)의 수익과 비용은 해당 거래일의 환율로 환산되며, 환산에서 생기는 외환차이는 기타포괄손익으로 인식됩니다.

연결실체의 해외사업장 취득으로 발생하는 영업권과 자산·부채의 장부금액에 대한 공정가치 조정액은 해외사업장의 자산·부채로 보아 해외사업장의 기능통화로 표시되고, 해외사업장의 다른 자산·부채와 함께 마감환율을 적용하여 원화로 환산됩니다.

연결실체가 해외사업장을 처분하는 경우에는 기타포괄손익과 별도의 자본항목으로 인식된 해외사업장관련 외환차이의 누계액이 해외사업장의 처분손익을 인식하는 시점에 자본에서 당기손익으로 재분류됩니다. 해외사업장을 포함한 종속기업의 일부 처분 시 기타포괄손익에 인식된 외환차이의 누계액 중 비례적 지분은 그 해외사업장의 비지배지분으로 재귀속되며, 이 외의 경우에는 해외사업장이 일부 처분된 때에 기타포괄손익에 인식된 외환차이의 누계액 중 비례적 지분만이 당기손익으로 재분류됩니다.

(18) 납입자본

보통주는 자본으로 분류되며, 자본거래에 직접 관련되어 발생하는 증분원가는 세금효과를 반영한 순액으로 자본에서 차감됩니다. 한편, 보통주의 발행 시 보통주의 액면금액을 초과하여 수령한 금액은 자본잉여금으로 분류됩니다.

연결실체가 자기지분상품을 재취득하는 경우에 이러한 지분상품은 자기주식의 과목으로 자본에서 직접 차감됩니다. 연결실체가 자기지분상품을 매입 또는 매도하거나 발행 또는 소각하는 경우의 손익은 당기손익으로 인식되지 않습니다. 지배기업 또는 연결실체 내의 다른 기업이 자기주식을 취득하여 보유하는 경우 지급하거나 수취한 대가는 자본에 직접 인식됩니다.

(19) 주식기준보상

연결실체는 제공받는 재화나 용역의 대가로 종업원에게 주식선택권을 부여하는 주식결제형 주식보상거래에 대하여 제공받는 재화나 용역의 공정가치 또는 제공받는 재화나 용역의 공정가치를 신뢰성 있게 측정할 수 없다면 부여한 지분상품의 공정가치에 기초하여 재화나 용역의 공정가치를 간접 측정하고 그 금액을 가득기간 동안에 종업원급여(당기비용)와 자본으로 인식하고 있습니다. 주식선택권의 가득조건이 용역제공조건 또는 시장조건이 아닌 가득조건인 경우에는 궁극적으로 가득되는 주식선택권의 실제 수량에 기초하여 결정되도록 인식된 종업원비용을 조정하고 있습니다.

(20) 고객과의 계약에서 생기는 수익

연결실체는 고객에게 소모성 자재, 의약품 등의 상품을 공급하는 사업, 물류대행서비스를 제공하는 사업 등을 영위하고 있습니다.

1) 계약 식별

기업회계기준서 제1115호는 계약의 상대방이 고객인 경우에만 그 계약(리스계약, 보험계약, 금융상품 계약 등 제외)에 적용하며, 다음의 기준을 모두 충족하는 경우에만 고객과의 계약으로 회계처리 합니다.

- 계약 당사자들이 계약을(서면으로, 구두로, 그 밖의 사업 관행에 따라) 승인하고 각자의 의무를 수행하기로 확약한다.
- 이전할 재화나 용역과 관련된 각 당사자의 권리를 식별할 수 있다.
- 이전할 재화나 용역의 지급조건을 식별할 수 있다.
- 계약에 상업적 실질이 있다(계약의 결과로 기업의 미래 현금흐름의 위험, 시기, 금액이 변동될 것으로 예상된다).
- 고객에게 이전할 재화나 용역에 대하여 받을 권리를 갖게 될 대가의 회수 가능성이 높다.

2) 수행의무 식별

하나의 계약은 고객에게 재화나 용역을 이전하는 여러 약속을 포함하며, 그 재화나 용역이 구별된다면 약속은 수행의무로서 별도로 회계처리됩니다. 고객이 재화나 용역 그 자체에서나 쉽게 구할 수 있는 다른 자원과 함께하여 효익을 얻을 수 있고, 그 약속을 계약 내의 다른 약속과 별도로 식별해 낼 수 있다면 재화나 용역은 구별됩니다.

3) 거래가격 산정

거래가격은 고객에게 약속한 재화나 용역을 이전하고 그 대가로 기업이 받을 권리를 갖게 될 것으로 예상하는 금액이며, 다음의 사항이 미치는 영향을 고려하여 산정됩니다.

- 변동대와 변동대의 추정치의 제약
- 계약에 있는 유의적인 금융요소
- 비현금대가
- 고객에게 지급할 대가

4) 거래가격을 수행의무에 배분

거래가격은 계약에서 약속한 각 구별되는 재화나 용역의 상대적 개별 판매가격을 기준으로 각 수행의무에 배분되며, 개별 판매가격을 관측할 수 없는 경우 추정해야 합니다.

5) 수행의무 이행 시 수익 인식

다음 기준 중 어느 하나를 충족하면, 기업은 재화나 용역에 대한 통제를 기간에 걸쳐 이전하므로, 기간에 걸쳐 수행의무를 이행하는 것이고 기간에 걸쳐 수익을 인식합니다. 기간에 걸쳐 이행되지 않는 수행의무는 통제가 이전되는 시점에 수익을 인식합니다.

- 고객은 기업이 수행하는 대로 기업의 수행에서 제공하는 효익을 동시에 얻고 소비한다.
- 기업이 수행하여 만들어지거나 가치가 높아지는 대로 고객이 통제하는 자산을 기업이 만들거나 그 자산 가치를 높인다.
- 기업이 수행하여 만든 자산이 기업 자체에는 대체 용도가 없고, 지금까지 수행을 완료한 부분에 대해 집행 가능한 지급청구권이 기업에 있다.

6) 본인 대 대리인

고객에게 재화나 용역이 이전되기 전에 기업이 그 정해진 재화나 용역을 통제한다면 그 기업은 본인으로 활동합니다.

(21) 금융수익과 비용

연결실체의 금융수익과 금융비용은 다음으로 구성되어 있습니다.

- 이자수익
- 이자비용
- 배당금수익
- 당기손익-공정가치 측정 금융자산에 대한 순손익
- 금융자산과 금융부채에 대한 외환손익
- 상각후원가로 측정하는 금융자산에서 발생하는 손상차손(혹은 손상차손환입)
- 사업결합에서 피취득자에 대한 기존 지분의 공정가치에 대한 재측정이익

이자수익 혹은 이자비용은 유효이자율법을 사용하여 인식하였습니다. 배당금수익은 연결실체가 배당을 받을 권리가 확정되는 시점에 인식합니다.

유효이자율법은 금융상품의 기대존속기간에 추정되는 미래현금지급액이나 수취액의 현재가치를 금융자산의 총 장부금액이나 금융부채의 상각후원가와 정확하게 일치시키는 이자율입니다.

이자수익이나 이자비용을 계산할 때, 유효이자율은 자산의 총장부금액(해당 자산의 신용이 손상되지 않은 경우)이나 부채의 상각후원가에 적용합니다. 그러나, 최초 인식 이후에 후속적으로 신용이 손상된 금융자산에 대해서는 이자수익은 해당 금융자산의 상각후원가에 유효이자율을 적용하여 계산합니다. 만일 해당 자산이 더는 신용이 손상된 것으로 볼 수 없다면 총 장부금액에 유효이자율을 적용하여 이자수익을 계산합니다.

(22) 법인세

법인세비용은 당기법인세와 이연법인세로 구성되어 있으며, 기타포괄손익이나 자본에 직접 인식되는 거래나 사건 또는 사업결합에서 발생하는 세액을 제외하고는 당기손익으로 인식됩니다.

법인세와 관련된 이자와 벌금은 법인세에 해당하는지 판단하고 법인세에 해당한다면 기업회계기준서 제1012호 '법인세'를 적용하고, 법인세에 해당하지 않는다면 기업회계기준서 제1037호 '충당부채, 우발부채, 우발자산'을 적용하고 있습니다.

1) 당기법인세

당기법인세는 당기의 과세소득을 기초로 산정됩니다. 과세소득은 연결포괄손익계산서상의 법인세차감전순이익에서 다른 과세기간에 가산되거나 차감될 손익 및 비과세항목이나 손금 불인정항목을 제외하므로 연결포괄손익계산서상 손익과 차이가 있습니다. 연결실체는 당기 법인세와 관련된 미지급법인세를 제정되었거나 실질적으로 제정된 세율을 사용하여 계산하고 있습니다.

당기법인세자산과 당기법인세부채는 다음의 조건을 모두 충족하는 경우에만 상계합니다.

- 인식된 금액에 대한 법적으로 집행가능한 상계권리를 가지고 있음.
- 순액으로 결제하거나, 자산을 실현하는 동시에 부채를 결제할 의도가 있음.

2) 이연법인세

연결실체는 이연법인세부채와 이연법인세자산을 측정할 때 보고기간 말에 연결실체가 관련 자산과 부채의 장부금액을 회수하거나 결제할 것으로 예상하는 방식에 따른 세효과를 반영하고 있습니다. 종속기업, 관계기업 및 조인트벤처 투자지분에 관한 가산할 일시적차이에 대해서는 연결실체가 일시적차이의 소멸시점을 통제할 수 있으며, 예측가능한 미래에 일시적 차이가 소멸하지 않을 가능성이 높은 경우를 제외하고는 모두 이연법인세부채를 인식하고 있습니다. 또한, 차감할 일시적차이로 인하여 발생하는 이연법인세자산은 일시적차이가 예측가능한 미래에 소멸할 가능성이 높고, 일시적차이가 사용될 수 있는 기간에 과세소득이 발생할 가능성이 높은 경우에 인식하고 있습니다.

미사용 세무상결손금과 세액공제, 차감할 일시적 차이가 사용될 수 있는 미래 과세소득의 발생가능성이 높은 경우 그 범위 안에서 이월된 미사용 세무상결손금과 세액공제, 차감할 일시적차이에 대하여 이연법인세자산을 인식합니다. 미래 과세소득은 관련 가산할 일시적차이의 소멸에 의해 결정됩니다. 가산할 일시적차이가 이연법인세자산을 완전히 인식하기에 충분하지 않다면, 현재 일시적차이들의 소멸과 연결실체내의 종속회사들의 사업계획을 미래 과세소득에 고려합니다.

연결실체는 이연법인세자산의 장부금액을 매 보고기간 말에 검토하고, 이연법인세자산으로 인한 혜택이 사용되기에 충분한 과세소득이 발생할 가능성이 더 이상 높지 않은 경우 이연법인세자산의 장부금액을 감소시키고 있습니다.

이연법인세자산과 부채는 보고기간 말 제정되었거나 실질적으로 제정된 세법에 근거하여 당해 자산이 실현되거나 부채가 지급될 보고기간에 적용될 것으로 기대되는 세율을 사용하여 측정됩니다. 이연법인세자산과 이연법인세부채를 측정할 때 보고기간말 현재 연결실체가 관련 자산과 부채의 장부금액을 회수하거나 결제할 것으로 예상되는 방식에 따라 법인세효과를 반영하고 있습니다.

이연법인세자산과 부채는 동일 과세당국이 부과하는 법인세이고, 연결실체가 인식된금액을 상계할 수 있는 법적 권한을 가지고 있으며 당기법인세부채와 자산을 순액으로 결제할 의도가 있는 경우에만 상계됩니다. 배당금 지급에 따라 추가적으로 발생하는 법인세비용은 배당금 지급과 관련한 부채가 인식되는 시점에 인식됩니다.

(23) 주당이익

연결실체는 보통주 기본주당손익과 희석주당손익을 지배기업지분순손익에 대하여 계산하고 연결포괄손익계산서에 표시하고 있습니다. 기본주당손익은 보통주에 귀속되는 지배기업지

분순손익을 회계기간 동안에 유통된 보통주식수를 가중평균한 주식수로 나누어 계산하고 있습니다. 희석주당손익은 종업원에게 부여한 주식기준보상 등 모든 희석효과가 있는 잠재적 보통주의 영향을 고려하여 보통주에 귀속되는 지배기업순손익 및 가중평균유통보통주식수를 조정하여 계산하고 있습니다.

(24) 동일지배하 사업결합

동일지배하에 있는 기업실체나 사업에 대한 결합은 취득한 자산과 인수한 부채를 최상위 지배기업의 연결재무제표 상 장부금액으로 인식하고 있습니다. 연결실체는 이전대가와 취득한 순자산 장부금액의 차액을 자본잉여금에서 가감하고 있습니다.

※ 상세한 주석 사항은 전자공시시스템(<http://dart.fss.co.kr>)에 3월 공시예정인 사업보고서를 참조하시기 바랍니다.

2) 별도 재무제표

- 대차대조표(재무상태표)

재무상태표

제 21 기 2020년 12월 31일 현재

제 20 기 2019년 12월 31일 현재

주식회사 아이마켓코리아

(단위:원)

과 목	제21 (당)기말		제20 (전)기말	
자산				
유동자산		564,060,505,117		580,374,136,187
현금및현금성자산	72,159,642,249		83,714,728,305	
매출채권	287,796,432,830		262,409,500,159	
기타수취채권	1,356,885,331		8,329,848,276	
기타금융자산	160,658,667,010		199,257,197,581	
재고자산	33,078,844,145		19,786,526,668	
기타유동자산	6,059,660,739		4,733,491,768	
리스채권	2,950,372,813		2,142,843,430	
비유동자산		211,622,794,760		181,755,443,557
기타수취채권	10,392,233,500		3,851,031,500	
기타금융자산	37,417,016,637		22,760,965,620	
유형자산	29,862,174,184		30,256,850,989	
무형자산	7,454,372,942		8,346,672,148	
투자부동산	13,281,473,148		12,472,847,840	
리스채권	2,400,147,642		2,465,140,065	
종속기업투자	101,408,838,001		98,908,838,001	
관계기업투자	5,080,505,334		180,505,334	
순확정급여자산	4,326,033,372		2,512,592,060	
자 산 총 계		775,683,299,877		762,129,579,744
부채				
유동부채		374,595,418,924		359,603,408,366
매입채무	343,551,184,577		328,740,362,099	
기타지급채무	7,049,878,095		6,751,097,345	

기타금융부채	8,732,706,080		6,883,947,618	
당기법인세부채	4,387,054,107		7,434,079,864	
기타유동부채	2,737,980,139		2,638,249,249	
리스부채	8,136,615,926		7,155,672,191	
비유동부채		32,910,191,559		33,422,347,503
기타비유동지급채무	454,560,000		355,488,000	
기타비유동부채	1,778,634,168		1,812,288,954	
리스부채	28,791,638,850		30,153,371,946	
이연법인세부채	1,885,358,541		1,101,198,603	
부 채 총 계		407,505,610,483		393,025,755,869
자본				
자본금	18,166,670,000		18,166,670,000	
기타불입자본	82,483,928,058		85,892,509,838	
이익잉여금	267,527,091,336		265,044,644,037	
자 본 총 계		368,177,689,394		369,103,823,875
부 채 및 자 본 총 계		775,683,299,877		762,129,579,744

- 손익계산서(포괄손익계산서)

포괄손익계산서

제 21 기 2020년 1월 1일부터 2020년 12월 31일까지

제 20 기 2019년 1월 1일부터 2019년 12월 31일까지

주식회사 아이마켓코리아

(단위:원)

과 목	제21 (당)기	제20 (전)기
I. 매출	2,079,858,141,102	2,226,137,934,561
II. 매출원가	2,001,768,113,722	2,135,036,995,175
III. 매출총이익	78,090,027,380	91,100,939,386
판매비와관리비	57,975,460,212	60,851,314,175
IV. 영업이익	20,114,567,168	30,249,625,211
기타영업외수익	22,246,516,647	19,860,625,882
기타영업외비용	10,288,658,121	17,031,525,425
금융수익	4,473,824,524	7,067,128,630
금융비용	5,872,330,614	2,253,027,351
종속기업투자주식손상차손	-	8,938,879,008
관계기업투자주식손상차손	-	486,057,292
V. 법인세비용차감전순이익	30,673,919,604	28,467,890,647
법인세비용	6,064,404,049	10,998,103,879
VI. 당기순이익	24,609,515,555	17,469,786,768
VII. 기타포괄손익	4,161,223,614	133,665,311
후속적으로 당기손익으로 재분류되지 않는 항목	4,161,223,614	133,665,311
확정급여제도의 재측정요소	(1,511,236,968)	(13,205,516)
기타포괄손익-공정가치측정 금융자산의 공정가치 변동	6,906,825,383	186,909,624
기타포괄손익의 법인세효과	(1,234,364,801)	(40,038,797)
VIII. 당기총포괄이익	28,770,739,169	17,603,452,079

IX. 주당이익		
기본주당순이익	774	525
희석주당순이익	774	525

- 자본변동표

자본변동표

제 21 기 2020년 1월 1일부터 2020년 12월 31일까지

제 20 기 2019년 1월 1일부터 2019년 12월 31일까지

주식회사 아이마켓코리아

(단위: 원)

과 목	자본금	기타불입자본					이익잉여금	합 계
		주식발행초과금	자기주식	기타자본잉여금	주식선택권	소 계		
2019.1.1(전기초)	18,166,670,000	134,652,554,025	(29,919,931,600)	(4,971,402,547)	954,548,000	100,715,767,878	262,762,055,308	381,644,493,186
총포괄손익:								
당기순이익	-	-	-	-	-	-	17,469,786,768	17,469,786,768
확정급여제도의 재측정요소	-	-	-	-	-	-	(10,161,645)	(10,161,645)
기타포괄손익-공정가치 측정 금융자산의 공정가치 변동	-	-	-	-	-	-	143,826,956	143,826,956
소 계	-	-	-	-	-	-	17,603,452,079	17,603,452,079
자본에 직접 반영된 소유주와의 거래:								
자기주식의 취득	-	-	(14,823,258,040)	-	-	(14,823,258,040)	-	(14,823,258,040)
연차배당	-	-	-	-	-	-	(15,320,863,350)	(15,320,863,350)
주식선택권의 소멸	-	-	-	18,396,000	(18,396,000)	-	-	-
소 계	-	-	(14,823,258,040)	18,396,000	(18,396,000)	(14,823,258,040)	(15,320,863,350)	(30,144,121,390)
2019.12.31(전기말)	18,166,670,000	134,652,554,025	(44,743,189,640)	(4,953,006,547)	936,152,000	85,892,509,838	265,044,644,037	369,103,823,875
2020.1.1(당기초)	18,166,670,000	134,652,554,025	(44,743,189,640)	(4,953,006,547)	936,152,000	85,892,509,838	265,044,644,037	369,103,823,875
총포괄손익:								
당기순이익	-	-	-	-	-	-	24,609,515,555	24,609,515,555
확정급여제도의 재측정요소	-	-	-	-	-	-	(1,165,506,794)	(1,165,506,794)
기타포괄손익-공정가치 측정 금융자산의 공정가치 변동	-	-	-	-	-	-	5,326,730,408	5,326,730,408
소 계	-	-	-	-	-	-	28,770,739,169	28,770,739,169
자본에 직접 반영된 소유주와의 거래:								
자기주식의 취득	-	-	(10,149,094,450)	-	-	(10,149,094,450)	-	(10,149,094,450)
자기주식의 소각	-	-	6,740,512,670	-	-	6,740,512,670	(6,740,512,670)	-
연차배당	-	-	-	-	-	-	(19,547,779,200)	(19,547,779,200)
주식선택권의 소멸	-	-	-	169,652,000	(169,652,000)	-	-	-
소 계	-	-	(3,408,581,780)	169,652,000	(169,652,000)	(3,408,581,780)	(26,288,291,870)	(29,696,873,650)
2020.12.31(당기말)	18,166,670,000	134,652,554,025	(48,151,771,420)	(4,783,354,547)	766,500,000	82,483,928,058	267,527,091,336	368,177,689,394

- 이익잉여금처분계산서(안)

<이익잉여금처분계산서>

제 21 기 2020년 1월 1일부터 2020년 12월 31일까지

제 20 기 2019년 1월 1일부터 2019년 12월 31일까지

(단위: 원)

구 분	제21 (당)기	제20 (전)기
I. 미처분이익잉여금	28,770,739,169	17,603,452,079
전기이월미처분이익잉여금	-	-

기업회계기준서 제1109호 최초 적용에 따른 조정	-	-	-
기업회계기준서 제1116호 최초 적용에 따른 조정	-	-	-
당기순이익	24,609,515,768		17,469,786,768
확정급여제도의 재측정요소	(1,165,506,794)		(10,161,645)
기타포괄손익-공정가치측정 금융자산의 공정가치 변동	5,326,730,408		143,826,956
II. 임의적립금의 환입		-	2,144,327,121
사업확장적립금	-		2,144,327,121
III. 이익잉여금처분액		18,878,604,000	19,747,779,200
이익준비금	-		-
개인정보손해배상준비금	-		200,000,000
사업확장적립금	-		-
현금배당			
- 주당배당금(률): 당기 600원(120%), 전기 600원(120%)	18,878,604,000		19,547,779,200
IV. 차기이월미처분이익잉여금		9,892,135,169	-

- 현금흐름표

현금흐름표

제 21 기 2020년 1월 1일부터 2020년 12월 31일까지

제 20 기 2019년 1월 1일부터 2019년 12월 31일까지

주식회사 아이마켓코리아

(단위:원)

과 목	제21 (당)기		제20 (전)기	
영업활동 현금흐름		6,125,620,891		93,310,980,034
당기순이익	24,609,515,555		17,469,786,768	
당기순이익조정을 위한 가감	4,561,626,987		19,654,825,450	
법인세비용	6,064,404,049		10,998,103,879	
이자비용	856,419,499		998,058,568	
감가상각비	6,441,211,838		5,626,767,730	
무형자산상각비	918,501,354		2,540,140,677	
유형자산처분손실	8,013,541		97,800,868	
무형자산처분손실	12,665,000		10,568,984	
퇴직급여	2,388,321,720		2,523,161,088	
대손상각비환입	(55,547,653)		(952,031,587)	
기타의대손상각비	-		2,823,640	
복구충당부채전입액	13,473,776		14,807,034	
외화환산손실	973,447,726		396,151,286	
통화선도평가손실	196,891,737		320,492,819	
옵션평가손실	188,340,488		-	
당기손익-공정가치측정금융자산 평가손실	4,102,381,286		595,299,369	
당기손익-공정가치측정금융자산 처분손실	-		422,405	
전대리스처분손실	-		33,244,551	
종속기업투자주식손상차손	-		8,938,879,008	
관계기업투자주식손상차손	-		486,057,292	
금융보증부채전입액	1,868,171,061		6,563,454,799	
이자수익	(1,427,119,611)		(2,396,205,419)	
외화환산이익	(72,094,543)		(273,124,358)	
통화선도평가이익	(1,826,647,240)		(492,226,051)	

옵션평가이익	(662,161,493)		(785,573,765)	
배당금수익	(12,751,400,000)		(11,679,560,000)	
유형자산처분이익	(11,360,118)		(65,261,881)	
무형자산처분이익	(152,666,668)		(16,303,030)	
당기손익-공정가치측정금융자산 평가이익	(2,509,275,313)		(3,806,978,736)	
당기손익-공정가치측정금융자산 처분이익	(1,870,848)		-	
기타의대손상각비환입	(472,601)		(24,143,720)	
영업활동으로 인한 자산·부채의 변동	(26,979,073,647)		50,681,515,763	
매출채권의 감소(증가)	(26,004,329,183)		(5,328,574,446)	
기타수취채권의 감소(증가)	91,771,363		603,700,354	
기타금융자산의 감소(증가)	295,334,314		224,709,455	
재고자산의 감소(증가)	(13,292,317,477)		69,723,758,237	
기타유동자산의 감소(증가)	(1,325,696,370)		4,918,072,651	
장기매출채권의 감소(증가)	8,428,593		1,537	
매입채무의 증가(감소)	14,843,203,351		(17,839,005,241)	
기타지급채무의 증가(감소)	322,327,570		(1,815,138,539)	
기타금융부채의 증가(감소)	(123,601,082)		(463,719,573)	
기타비금융부채의 증가(감소)	(269,110)		(495,821,928)	
리스채권의 감소(증가)	3,780,800,409		3,429,474,841	
퇴직금지급	-		(189,036,480)	
사외적립자산의 증가	(5,713,000,000)		(3,361,000,000)	
기타비유동부채의 증가(감소)	138,273,975		1,274,094,895	
영업활동으로 발생한 현금	2,192,068,895		87,806,127,981	
이자의 수취	1,600,206,164		2,182,465,922	
이자의 지급	(856,419,499)		(998,058,568)	
배당금의 수취	12,751,400,000		11,679,560,000	
법인세의 납부	(9,561,634,669)		(7,359,115,301)	
투자활동 현금흐름		20,070,862,502		(39,196,490,437)
단기투자자산의 증가	(522,652,182,628)		(631,151,903,340)	
출자금의 증가	(2,507,400,000)		(3,940,650,000)	
단기대여금및수취채권의 증가	-		(1,250,000,000)	
장기대여금및수취채권의 증가	(512,727,061)		(2,999,978,400)	
유형자산의 취득	(3,849,479,263)		(4,160,609,713)	
무형자산의 취득	(197,624,480)		(355,062,720)	
종속기업에 대한 투자자산의 취득	(2,500,000,000)		(3,000,000,000)	
관계기업에 대한 투자자산의 취득	(4,900,000,000)		-	
단기투자자산의 감소	554,039,190,813		600,360,283,245	
출자금의 감소	2,290,892,304		1,121,000,000	
단기대여금및수취채권의 감소	125,008,800		4,000,000,000	
장기대여금및수취채권의 감소	374,281,290		663,902,000	
유형자산의 처분	35,902,727		1,345,223,627	
무형자산의 처분	325,000,000		171,304,864	
재무활동 현금흐름		(37,683,968,574)		(37,167,315,458)
자기주식의 취득	(10,149,094,450)		(14,823,258,040)	
리스부채의 상환	(7,987,094,924)		(7,023,194,068)	
배당금지급	(19,547,779,200)		(15,320,863,350)	
현금및현금성자산의 순증가(감소)		(11,487,485,181)		16,947,174,139
기초 현금및현금성자산		83,714,728,305		66,771,115,002
현금및현금성자산의 환율변동효과		(67,600,875)		(3,560,836)
기말 현금및현금성자산		72,159,642,249		83,714,728,305

- 별도재무제표에 대한 주식

당기말 2020년 12월 31일 현재

전기말 2019년 12월 31일 현재

주식회사 아이마켓코리아

1. 회사의 개요

주식회사 아이마켓코리아(이하 "당사")는 각 기업내 산재한 소모성 자재 등의 효율적 운용을 위한 산업재 B2B 전자상거래업 등을 목적으로 2000년 12월 8일에 설립되었으며 서울특별시 강남구 삼성로 512에 본사를 두고 있습니다.

당사는 2010년 7월 30일에 주식을 한국거래소 유가증권시장에 상장하였습니다. 당기말 현재 당사의 납입자본금은 18,167백만원이며, 주주 현황은 다음과 같습니다.

(단위: 주)		
구 분	소유주식수	비율
(주)인터파크(구, (주)인터파크홀딩스) 외 2인	14,425,000	40.76%
삼성전자(주) 외 4개 회사	2,912,941	8.23%
기타주주	14,126,399	39.91%
자기주식	3,929,000	11.10%
합 계	35,393,340	100.00%

한편, 당사의 최대주주인 (주)인터파크홀딩스는 2020년 7월 1일을 합병기일로 하여 종속기업인 (주)인터파크를 흡수합병 하였으며, 합병 이후에 상호를 (주)인터파크로 변경하였습니다.

2. 재무제표의 작성기준

당사는 주식회사 등의 외부감사에 관한 법률 제5조 제1항 제1호에서 규정하고 있는 국제회계기준위원회의 국제회계기준을 채택하여 정한 회계처리기준인 한국채택국제회계기준에 따라 재무제표를 작성하였습니다.

당사의 재무제표는 기업회계기준서 제1027호 '별도재무제표'에 따른 별도재무제표로서 지배기업, 관계기업의 투자자 또는 공동지배기업의 참여자가 투자자산을 피투자자의 보고된 성과와 순자산에 근거하지 않고 직접적인 지분투자에 근거한 회계처리로 표시한 재무제표입니다.

(1) 측정기준

재무제표는 아래에서 열거하고 있는 재무상태표의 주요 항목을 제외하고는 역사적 원가를 기준으로 작성되었습니다.

- 확정급여채무의 현재가치에서 사외적립자산의 공정가치를 차감한 확정급여부채 (자산)
- 공정가치로 측정되는 파생상품
- 공정가치로 측정되는 금융상품

(2) 기능통화와 표시통화

당사는 재무제표에 포함되는 항목들을 영업활동이 이루어지는 주된 경제환경의 통화(기능통화)이며, 재무제표 작성을 위한 표시통화인 원화로 작성하여 보고하고 있습니다.

(3) 추정과 판단

한국채택국제회계기준에서는 재무제표를 작성함에 있어서 회계정책의 적용이나, 중간보고 기간말 현재 자산, 부채 및 수익, 비용의 보고금액에 영향을 미치는 사항에 대하여 경영진의 최선의 판단을 기준으로 한 추정치와 가정의 사용을 요구하고 있습니다. 보고기간말 현재 경영진의 최선의 판단을 기준으로 한 추정치와 가정이 실제환경과 다를 경우 이러한 추정치와 실제결과는 다를 수 있습니다.

추정치와 추정에 사용된 기본 가정은 지속적으로 검토되고 있으며, 회계추정의 변경은 추정이 변경된 기간과 미래 영향을 받을 기간 동안 인식되고 있습니다.

1) 가정과 추정의 불확실성

다음 보고기간 이내에 중요한 조정이 발생할 수 있는 유의한 위험이 있는 가정과 추정의 불확실성에 대한 정보는 매출채권및기타채권에 대한 손실충당금 설정, 유·무형자산 내용연수의 추정, 충당부채의 인식, 확정급여채무의 측정, 이연법인세의 인식등 각 주석사항에 포함되어 있습니다.

2) 공정가치 측정

당사의 회계정책과 공시사항은 다수의 금융 및 비금융자산과 부채에 대해 공정가치 측정을 요구하고 있는 바, 당사는 공정가치평가 정책과 절차를 수립하고 있습니다. 당사의 경영진은 공정가치 서열체계에서 수준 3으로 분류되는 공정가치를 포함한 모든 유의적인 공정가치 측정의 검토를 책임지고 있습니다.

당사는 정기적으로 관측가능하지 않은 유의적인 투입변수와 평가 조정을 검토하고 있습니다. 공정가치측정에서 중개인 가격이나 평가기관과 같은 제3자 정보를 사용하는 경우, 제3자로부터 입수한 정보에 근거한 평가가 공정가치 서열체계 내 수준별 분류를 포함하고 있으며 해당 기준서의 요구사항을 충족한다고 결론을 내릴 수 있는지 여부를 판단하고 있습니다.

당사는 유의적인 평가 문제를 감사위원회에 보고하고 있습니다.

자산이나 부채의 공정가치를 측정하는 경우, 당사는 최대한 시장에서 관측 가능한 투입변수를 사용하고 있습니다. 공정가치는 다음과 같이 가치평가방법에 사용된 투입변수에 기초하여 공정가치 서열체계 내에서 분류됩니다.

- 수준 1: 투입변수가 측정일에 동일한 자산이나 부채에 대한 접근 가능한 활성시장의 조정되지 않은 공시가격인 경우
- 수준 2: 투입변수가 수준 1의 공시가격 이외에 자산이나 부채에 대해 직접적으로 또는 간접적으로 관측가능한 경우
- 수준 3: 투입변수가 자산이나 부채에 대해 관측가능하지 않은 경우

자산이나 부채의 공정가치를 측정하기 위해 사용되는 여러 투입변수가 공정가치 서열체계 내에서 서로 다른 수준으로 분류되는 경우, 당사는 측정치 전체에 유의적인 공정가치 서열체계에서 가장 낮은 수준의 투입변수와 동일한 수준으로 공정가치 측정치 전체를 분류하고 있습니다. 당사는 측정에 사용된 투입변수의 서열체계 내 수준변동이 발생한 보고기간 말에 수준간 이동을 인식하고 있습니다.

공정가치 측정에 사용된 가정의 자세한 정보는 아래 주석에 포함되어 있습니다.

- 주석 30. 주식기준보상
- 주석 35. 금융상품

3. 회계정책의 변경

(1) 제·개정된 기준서의 적용

당사는 2020년 1월1일 이후 최초로 시작되는 회계연도에 시행되는 기준서와 개정사항을 최초 적용하였습니다. 연결기업은 공표되었으나 시행되지 않은 기준서, 해석서, 개정사항을 조 기적용한 바 없습니다.

① 기업회계기준서 제1103호 '사업결합' (개정) - 사업의 정의

기업회계기준서 제1103호의 개정사항은 활동과 자산의 집합이 사업의 정의를 충족하기 위해서 적어도 산출물의 창출에 함께 유의적으로 기여할 수 있는 능력을 가진 투입물과 실질적인 과정을 반드시 포함해야 한다는 것을 명확히 하였습니다. 또한 산출물을 창출하는 데 필요한 모든 투입물과 과정을 포함하지 않더라도 사업이 존재할 수 있다는 것을 명확히 하였습니다. 이 개정사항이 당사의 재무제표에 미치는 영향은 없으나, 향후 사업결합이 발생할 경우 영향을 미칠 수 있습니다.

② 기업회계기준서 제1107호 '금융상품: 공시', 제1109호 '금융상품', 제1039호 '금융상품: 인식과 측정' (개정) - 이자율지표 개혁

기업회계기준서 제1109호와 제1039호 '금융상품: 인식과 측정' 개정은 이자율지표 개혁의 직접적인 영향을 받는 모든 위험회피관계에 적용되는 많은 완화 규정을 제공합니다. 위험회피관계는 이자율 지표 개혁이 위험회피대상항목이나 위험회피수단의 이자율지표에 근거한 현금흐름의 시기 또는 금액에 대한 불확실성을 야기하는 경우에 영향을 받습니다. 당사의 재무제표에는 어떠한 이자율위험회피관계도 없기 때문에 동 개정사항이 미치는 영향은 없습니다.

③ 기업회계기준서 제1001호 '재무제표 표시', 제1008호 '회계정책, 회계추정의 변경 및 오류' (개정) - 중요성의 정의

기업회계기준서 제1001호와 제1008호 개정사항은 '특정 보고기업에 대한 재무정보를 제공하는 일반목적재무제표에 정보를 누락하거나 잘못 기재하거나 불분명하게 하여, 이를 기초로 내리는 주요 이용자의 의사결정에 영향을 줄 것으로 합리적으로 예상할 수 있다면 그 정보는 중요'하다는 중요성의 새로운 정의를 제공합니다. 동 개정사항은 중요성이 개별적으로 또는 다른 정보와 결합하여 재무제표에서의 정보의 성격 또는 규모에 의존한다는 것을 명확히 하였습니다. 만약 주요 재무정보이용자의 결정에 영향을 줄 것이라는 합리적으로 예상 가능하다면 해당 정보의 오류는 중요합니다. 동 개정사항이 당사의 재무제표 및 향후에 미치는 영향은 없을 것으로 예상합니다.

④ 재무보고를 위한 개념체계 (2018)

개념체계는 회계기준이 아니며, 개념체계의 어떠한 내용도 회계기준이나 그 요구사항에 우선하지 않습니다. 개념체계의 목적은 회계기준위원회가 한국채택국제회계기준을 제·개정하는 데 도움을 주며, 적용할 회계기준이 없는 경우에 재무제표 작성자가 일관된 회계정책을 개발하는 데 도움을 줍니다. 또한 모든 이해관계자가 회계기준을 이해하고 해석하는 데 도움을 줍니다. 이 개념체계 개정은 일부 새로운 개념을 포함하고 있으며, 자산과 부채의 정의와 인식기준의 변경을 제시하고, 일부 중요한 개념을 명확히 합니다. 동 개정이 당사의 재무제표에 미치는 영향은 없습니다

(2) 제정·공표되었으나 아직 시행되지 않은 회계기준

① 기업회계기준서 제1116호 '리스' (개정) - 코로나바이러스감염증-19 관련 임차료 할인

등

2020년 5월 28일에 국제회계기준위원회(IASB)는 기업회계기준서 제1116호 '리스'(개정) - 코로나바이러스감염증-19(이하 '코로나19')와 관련된 임차료 할인 등(rent cession)을 발표하였습니다. 동 개정사항은 코로나19 세계적 유행의 직접적인 결과로 발생한 임차료 할인 등에 대한 리스이용자의 기업회계기준서 제1116호 '리스'의 리스변경 회계처리 적용을 완화하였습니다. 실무적 간편법으로, 리스이용자는 코로나19와 관련하여 발생한 임차료 할인 등이 리스변경에 해당하는지 평가하지 않을 수 있습니다. 이러한 선택을 한 리스이용자는 임차료 할인 등으로 인한 리스료 변동을 그러한 변동이 리스변경이 아닐 경우에 이 기준서가 규정하는 방식과 일관되게 회계처리하여야 합니다. 동 개정사항은 2020년 6월 1일 이후 시작하는 회계연도부터 적용되며, 조기도입이 가능합니다. 동 개정사항이 당사의 재무제표에 미치는 영향은 없습니다.

② 기업회계기준서 제1001호 '재무제표 표시' 개정 - 부채의 유동·비유동 분류
기업회계기준서 제1001호 문단 69~76에 대한 개정사항은 부채의 유동·비유동 분류에 대한 다음의 요구사항을 명확히 합니다.

- 결제를 연기할 수 있는 권리의 의미
- 연기할 수 있는 권리가 보고기간종료일 현재 존재해야 함
- 기업이 연기할 수 있는 권리를 행사할 가능성은 유동성 분류에 영향을 미치지
- 않음
- 전환가능부채의 내재파생상품 자체가 지분상품일 경우에만 부채의 조건이 유동성 분류에 영향을 미치지 않음

동 개정사항은 2023년 1월 1일 이후 최초로 시작되는 회계연도부터 적용하며 소급 적용합니다. 당사는 개정사항이 현행 실무에 미칠 영향과 기존의 대출 약정에 재협상이 필요한지를 평가하고 있습니다.

③ 기업회계기준서 제1103호 '사업결합' 개정 - 재무보고를 위한 개념체계 참조
동 개정사항의 목적은 1989년에 발표된 '재무제표의 작성과 표시를 위한 개념체계'를 2018년 3월에 발표된 '재무보고를 위한 개념체계'의 참조로 변경시, 유의적인 요구사항의 변경이 없도록 하는데 있습니다. 기업회계기준서 제1037호 '충당부채, 우발부채, 우발자산' 또는 기업회계기준해석서 제2121호 '부담금'의 범위인 부채와 우발부채에서 day 2 손익이 발생하지 않도록, 기업회계기준서 제1103호의 인식 원칙에 예외를 추가하였습니다. 아울러 재무보고를 위한 개념체계 변경의 영향이 없도록, 기업회계기준서 제1103호의 우발자산 관련 지침을 명확히 하였습니다. 동 개정사항은 2022년 1월 1일 이후 최초로 시작되는 회계연도부터 적용하며, 전진 적용합니다.

④ 기업회계기준서 제1016호 '유형자산' 개정 - 의도한 사용전의 매각금액
동 개정사항의 목적은 경영진이 의도하는 방식으로 자산을 가동하는 데 필요한 장소와 상태에 이르게 하는 동안 발생하는 순매각가액을 원가에서 차감하지 않도록 하는데 있습니다. 대신에, 기업은 그러한 품목을 판매하여 얻은 수익과 품목을 생산하는데 드는 원가를 각각 당기손익으로 인식합니다.
동 개정사항은 2022년 1월 1일 이후 시작되는 회계연도부터 적용하며, 비교 표시되는 가장 이른 기간이나 그 후에 경영진이 의도하는 방식으로 가동될 수 있는 장소와 상태에 이르는 유형자산에 대해서 소급 적용하여야 합니다. 해당 개정사항은 당사에 중요한 영향을 미치지 않을 것으로 예상됩니다.

⑤ 기업회계기준서 제1037호 '충당부채, 우발부채, 우발자산' 개정 - 손실부담계약의 의무이행 원가
동 개정사항은 계약이 손실부담계약인지 또는 손실을 발생시키는 계약인지 평가할 때 기업이 포함해야할 원가를 명확하게 하였습니다.
개정 기준서는 "직접 관련된 원가 접근법" 을 적용합니다. 재화나 용역을 제공하는 계약에 직접적으로 관련되는 원가는 증분원가와 계약 활동에 직접적으로 관련되는 원가 배분액을 모두 포함합니다. 일반 관리 원가는 계약에 직접적으로 관련되지 않으며 계약에 따라 거래 상대방에게 명시적으로 부과될 수 없다면 제외됩니다.
동 개정사항은 2022년 1월 1일 이후 최초로 시작되는 회계연도에 적용됩니다. 당사는 이 개정 기준서를 최초로 적용하는 연차 보고기간 초에 모든 의무를 아직 이행하지 않은 계약에 적용할 것입니다.

⑥ 한국채택국제회계기준 2018-2020 연차개선

- 기업회계기준서 제1101호 '한국채택국제회계기준의 최초채택' - 최초채택기업인 종속기업

개정 기준서는 종속기업이 기업회계기준서 제1101호 한국채택국제회계기준의 최초채택 문단 D16(1)을 적용하기로 선택한 경우 종속기업이 지배기업의 한국채택국제회계기준 전환 일에 기초하여 지배기업이 보고한 금액을 사용하여 누적환산차이를 측정할 수 있도록 허용합니다. 이 개정사항은 동 기준서 문단 D16(1)을 적용하기로 선택한 관계기업 또는 조인트 벤처에도 적용됩니다.

동 개정사항은 2022년 1월 1일 이후 최초로 시작되는 회계연도에 적용하며 조기적용이 허용됩니다.

- 기업회계기준서 제1109호 '금융상품' - 금융부채 제거 목적의 10% 테스트 관련 수수료
동 개정사항은 새로운 금융부채나 변경된 금융부채의 조건이 기존의 금융부채의 조건과 실질적으로 다른지를 평가할 때 기업이 포함하는 수수료를 명확히 합니다. 이러한 수수료에는 채권자와 채무자 간에 지급하거나 수취한 수수료와 채권자와 채무자가 서로를 대신하여 지급하거나 수취한 수수료만 포함됩니다. 기업은 동 개정사항을 최초로 적용하는 회계연도 이후에 변경되거나 교환되는 금융부채에 동 개정사항을 적용합니다.

동 개정사항은 2022년 1월 1일 이후 최초로 시작되는 회계연도부터 적용하며 조기 적용이 허용됩니다. 당사는 시행일 이후 최초로 시작되는 회계연도 이후에 변경되거나 교환되는 금융부채에 동 개정사항을 적용할 것입니다.

동 개정사항은 당사에 중요한 영향을 미치지 않을 것으로 예상됩니다.

- 기업회계기준서 제1041호 '농림어업' 공정가치 측정

개정 기준서는 동 기준서의 적용 범위에 포함되는 자산의 공정가치를 측정할 때 세금관련 현금흐름을 포함하지 않는 문단 22의 요구사항을 제거했습니다.

동 개정사항은 2022년 1월 1일 이후 최초로 시작되는 회계연도부터 전진적으로 적용하며 조기 적용이 허용됩니다.

동 개정사항은 당사에 중요한 영향을 미치지 않을 것으로 예상합니다.

4. 유의적인 회계정책

당사가 한국채택국제회계기준에 따른 재무제표 작성에 적용한 유의적인 회계정책은 아래 기술되어 있으며, 주석 3에서 설명하고 있는 회계정책의 변경을 제외하고는 당기 및 비교 표시된 전기의 재무제표는 동일한 회계정책을 적용하여 작성되었습니다.

(1) 영업부문

당사는 기업회계기준서 제1108호에 따라 영업부문과 관련된 공시사항을 연결재무제표에 공시하고 있으며, 동 재무제표에는 별도로 공시하지 않았습니다.

(2) 별도재무제표에서의 종속기업 및 관계기업 지분

당사의 재무제표는 기업회계기준서 제1027호에 따른 별도재무제표입니다. 당사는 종속기업 및 관계기업 지분에 대해서 기업회계기준서 제1027호에 따른 원가법을 선택하여 회계처리 하였습니다. 한편, 종속기업 및 관계기업 지분으로부터 수취하는 배당금은 당사가 배당을 받을 권리가 확정되는 시점에 당기손익으로 인식됩니다.

(3) 현금및현금성자산

당사는 취득일로부터 만기일이 3개월 이내인 투자자산을 현금및현금성자산으로 분류하고 있습니다. 지분상품은 현금성자산에서 제외되나, 상환일이 정해져 있고 취득일로부터 상환일 까지의 기간이 단기인 우선주와 같이 실질적인 현금성자산인 경우에는 현금성자산에 포함됩니다.

(4) 재고자산

재고자산의 단위원가는 이동평균법 및 개별법으로 결정하고 있으며, 취득원가는 매입원가, 전환원가 및 재고자산을 이용 가능한 상태로 준비하는 데 필요한 기타 원가를 포함하고 있습니다.

재고자산은 취득원가와 순실현가능가치 중 낮은 금액으로 측정하고 있습니다. 재고자산을 순실현가능가치로 감액한 평가손실과 모든 감모손실은 감액이나 감모가 발생한 기간에 비용으로 인식하고 있으며, 재고자산의 순실현가능가치의 상승으로 인한 재고자산평가손실의 환입은 환입이 발생한 기간의 비용으로 인식된 재고자산의 매출원가에서 차감하고 있습니다.

(5) 비파생금융자산

1) 인식 및 최초 측정

매출채권과 발행 채무증권은 발행되는 시점에 최초로 인식됩니다. 다른 금융상품과 금융부채는 당사가 금융상품의 계약당사자가 되는 때에만 인식됩니다.

유의적인 금융요소를 포함하지 않는 매출채권을 제외하고는, 최초 인식시점에 금융자산이나 금융부채를 공정가치로 측정하며, 당기손익-공정가치 측정 금융자산 또는 당기손익-공정가치 측정 금융부채가 아닌 경우에 해당 금융자산의 취득이나 해당 금융부채의 발행과 직접 관련되는 거래원가는 공정가치에 가감합니다. 유의적인 금융요소를 포함하지 않는 매출채권은 최초에 거래가격으로 측정합니다.

최초 인식시점에 금융자산은 상각후원가, 기타포괄손익-공정가치 채무상품, 기타포괄손익-공정가치 지분상품 또는 당기손익-공정가치로 측정되도록 분류합니다.

금융자산은 당사가 금융자산을 관리하는 사업모형을 변경하지 않는 한 최초 인식 후에 재분류되지 않으며, 이 경우 영향 받는 모든 금융자산은 사업모형의 변경 이후 첫 번째 보고기간의 첫 번째 날에 재분류됩니다.

금융자산이 다음 두 가지 조건을 모두 만족하고, 당기손익-공정가치 측정항목으로 지정되지 않은 경우에 상각후원가로 측정합니다.

- 계약상 현금흐름을 수취하기 위해 보유하는 것이 목적인 사업모형 하에서 보유합니다.
- 금융자산의 계약 조건에 따라 특정일에 원금과 원금잔액에 대한 이자지급만으로 구성되어 있는 현금흐름이 발생합니다.

채무상품이 다음 두 가지 조건을 충족하고 당기손익-공정가치 측정항목으로 지정되지 않은 경우에 기타포괄손익-공정가치로 측정합니다.

- 계약상 현금흐름의 수취와 금융자산의 매도 둘 다를 통해 목적을 이루는 사업모형 하에서 금융자산을 보유합니다.
- 금융자산의 계약 조건에 따라 특정일에 원금과 원금잔액에 대한 이자지급만으로 구성되어 있는 현금흐름이 발생합니다.

단기매매를 위해 보유하는 것이 아닌 지분상품의 최초 인식 시에 당사는 투자자산의 공정가치의 후속적인 변동을 기타포괄손익으로 표시하도록 선택할 수 있습니다. 다만 한번 선택하면 이를 취소할 수 없습니다. 이러한 선택은 투자 자산별로 이루어집니다.

상기에서 설명된 상각후원가나 기타포괄손익-공정가치로 측정되지 않는 모든 금융자산은 당기손익-공정가치로 측정됩니다. 이러한 금융자산은 모든 파생금융자산을 포함합니다. 최초 인식시점에 당사는 상각후원가나 기타포괄손익-공정가치로 측정되는 금융자산을 당기손익-공정가치 측정항목으로 지정한다면 회계불일치를 제거하거나 유의적으로 줄이는 경우에는 해당 금융자산을 당기손익-공정가치 측정 항목으로 지정할 수 있습니다. 다만 한번 지정하면 이를 취소할 수 없습니다.

① 사업모형

당사는 사업이 관리되는 방식과 경영진에게 정보가 제공되는 방식을 가장 잘 반영하기 때문에 금융자산의 포트폴리오 수준에서 보유되는 사업모형의 목적을 평가 합니다. 그러한 정보는 다음을 고려합니다.

- 포트폴리오에 대해 명시된 회계정책과 목적 및 실제 이러한 정책의 운영. 여기에는계약상 이자수익의 획득, 특정 이자수익률 수준의 유지, 금융자산을 조달하는 부채의듀레이션과 해당 금융자산의 듀레이션의 일치 및 자산의 매도를 통한 기대현금흐름의 유출 또는 실현하는 것에 중점을 둔 경영진의 전략을 포함함
 - 사업모형에서 보유하는 금융자산의 성과를 평가하고, 그 평가내용을 주요 경영진에게 보고하는 방식
 - 사업모형(그리고 사업모형에서 보유하는 금융자산)의 성과에 영향을 미치는 위험과 그 위험을 관리하는 방식
 - 경영진에 대한 보상방식(예: 관리하는 자산의 공정가치에 기초하여 보상하는지 아니면 수취하는 계약상 현금흐름에 기초하여 보상하는지)
 - 과거기간 금융자산의 매도의 빈도, 금액, 시기, 이유, 미래의 매도활동에 대한 예상
- 이러한 목적을 위해 제거요건을 충족하지 않는 거래에서 제3자에게 금융자산을 이전하는 거래는 매도로 간주되지 않습니다.

단기매매의 정의를 충족하거나 포트폴리오의 성과가 공정가치 기준으로 평가되는 금융자산 포트폴리오는 당기손익-공정가치로 측정됩니다.

② 계약상 현금흐름이 원금과 이자로만 이루어져 있는지에 대한 평가

원금은 금융자산의 최초 인식시점의 공정가치로 정의됩니다. 이자는 화폐의 시간가치에 대한 대가, 특정기간에 원금 잔액과 관련된 신용위험에 대한 대가, 그밖에 기본적인 대역위험과 원가에 대한 대가(예: 유동성위험과 운영 원가)뿐만 아니라 이윤으로 구성됩니다.

계약상 현금흐름이 원금과 이자에 대한 지급만으로 이루어져 있는지를 평가할 때, 당사는 해당 상품의 계약조건을 고려합니다. 금융자산이 계약상 현금흐름의 시기나 금액을 변경시키는 계약조건을 포함하고 있다면, 그 계약조건 때문에 해당 금융상품의 존속기간에 걸쳐 생길 수 있는 계약상 현금흐름이 원리금 지급만으로 구성되는지를 판단해야 합니다.

이를 평가할 때 당사는 다음을 고려합니다.

- 현금흐름의 금액이나 시기를 변경시키는 조건부 상황
- 변동 이자율 특성을 포함하여 계약상 액면 이자율을 조정하는 조항
- 중도상환특성과 만기연장특성
- 특정 자산으로부터 발생하는 현금흐름에 대한 당사의 청구권을 제한하는 계약조건

중도상환금액이 실질적으로 미상환된 원금과 잔여원금에 대한 이자를 나타내고, 계약의 조기청산에 대한 합리적인 추가 보상을 포함하고 있다면, 조기상환특성은 특정일에 원금과 이자를 지급하는 조건과 일치합니다.

또한, 계약상 액면금액을 유의적으로 할인하거나 할증하여 취득한 금융자산에 대해서, 중도상환금액이 실질적으로 계약상 액면금액과 계약상 이자 발생액(그러나 미지급된)을 나타내며 (이 경우 계약의 조기 청산에 대한 합리적인 추가 보상이 포함될 수 있는), 중도상환특성이 금융자산의 최초 인식시점에 해당 특성의 공정가치가 경미한 경우에는 이러한 조건을 충족한다고 판단합니다.

2) 후속측정과 손익

① 당기손익-공정가치로 측정하는 금융자산

이러한 자산은 후속적으로 공정가치로 평가합니다. 이자 혹은 배당금 수익을 포함한 순손익은 당기손익으로 인식합니다.

② 상각후원가로 측정하는 금융자산

이러한 자산은 후속적으로 유효이자율법을 사용하여 상각후원가로 측정합니다. 상각후원가는 손상차손에 의해 감소됩니다. 이자수익, 외화환산손익 및 손상차손은 당기손익으로 인식합니다. 제거에서 발생하는 손익은 당기손익으로 인식합니다.

③ 기타포괄손익-공정가치로 측정하는 채무상품

이러한 자산은 후속적으로 공정가치로 측정합니다. 이자수익은 유효이자율법을 사용하여 계산되고, 외화환산손익과 손상차손은 당기손익으로 인식합니다. 기타 순손익은 기타포괄손익으로 인식합니다. 제거 시의 손익은 기타포괄손익누계액에서 당기손익으로 재분류 합니다.

④ 기타포괄손익-공정가치로 측정하는 지분상품

이러한 자산은 후속적으로 공정가치로 측정합니다. 배당금은 명확하게 투자원가의회수를 나타내지 않는다면 당기손익으로 인식합니다. 다른 순손익은 기타포괄손익으로인식하고 당기손익으로 재분류하지 않습니다. 당사는 기타포괄손익으로 인식되는금액을 이익잉여금으로 직접 대체합니다.

3) 금융자산의 제거

당사는 금융자산의 현금흐름에 대한 계약상 권리가 소멸한 경우, 금융자산의 현금흐름을 수취할 계약상 권리를 양도하고 이전된 금융자산의 소유에 따른 위험과 보상의 대부분을 실질적으로 이전한 경우, 또는 당사가 소유에 따른 위험과 보상의 대부분을보유 또는 이전하지 아니하고 금융자산을 통제하고 있지 않은 경우에 금융자산을 제거합니다.

당사가 재무상태표에 인식된 자산을 이전하는 거래를 하였지만, 이전되는 자산의 소유에 따른 대부분의 위험과 보상을 보유하고 있는 경우에는 이전된 자산을 제거하지 않습니다.

4) 금융자산의 상계

당사는 인식한 자산과 부채에 대해 법적으로 집행가능한 상계권리를 현재 갖고 있고,차액으로 결제하거나, 자산을 실현하는 동시에 부채를 결제할 의도가 있는 경우에만 금융자산과 금융부채를 상계하고 재무상태표에 순액으로 표시합니다.

(6) 파생상품

당사는 외국환 익스포저를 위험회피하기 위해 파생금융상품을 보유합니다. 내재파생상품은 주계약이 금융자산이 아니고 특정 요건을 충족하는 경우에 별도로 회계처리하고 주계약으로부터 분리합니다.

파생상품은 최초 인식 시에 공정가치로 측정합니다. 최초 인식 이후에 공정가치로 측정하고 그 변동은 일반적으로 손익으로 인식합니다.

(7) 금융자산의 손상

1) 당사는 다음 자산의 기대신용손실에 대해 손실충당금을 인식합니다.

- 상각후원가로 측정하는 금융자산

- 리스채권

당사는 12개월 기대신용손실로 측정되는 다음의 금융자산을 제외하고는 전체기간 기대신용손실에 해당하는 금액으로 손실충당금을 측정합니다.

- 보고기간말에 신용이 위험이 낮다고 결정된 채무증권
- 최초 인식 이후 신용위험(즉, 금융자산의 기대존속기간동안에 걸쳐 발생할 채무불이행 위험)이 유의적으로 증가하지 않은 기타 채무증권과 은행예금

매출채권과 상각후원가로 측정하는 기타채권, 리스채권에 대한 손실충당금은 항상 전체기간 기대신용손실에 해당하는 금액으로 측정됩니다.

금융자산의 신용위험이 최초 인식 이후 유의적으로 증가했는지를 판단할 때와 기대신용손실을 추정할 때, 당사는 과도한 원가나 노력 없이 이용할 수 있고 합리적이고 뒷받침될 수 있는 정보를 고려합니다. 여기에는 미래지향적인 정보를 포함하여 당사의 과거 경험과 알려진 신용평가에 근거한 질적, 양적인 정보 및 분석이 포함됩니다.

전체기간 기대신용손실은 금융상품의 기대존속기간에 발생할 수 있는 모든 채무불이행 사건에 따른 기대신용손실입니다.

기대신용손실을 측정할 때 고려하는 가장 긴 기간은 당사가 신용위험에 노출되는 최장 계약기간입니다.

2) 기대신용손실의 측정

기대신용손실은 신용손실의 확률가중추정치입니다. 신용손실은 모든 현금부족액(즉, 계약에 따라 지급받기로 한 모든 계약상 현금흐름과 수취할 것으로 예상하는 모든 계약상 현금흐름의 차이)의 현재가치로 측정됩니다. 기대신용손실은 해당 금융자산의 유효이자율로 할인됩니다.

3) 신용이 손상된 금융자산

매 보고기간말에, 당사는 상각후원가로 측정되는 금융자산의 신용이 손상되었는지 평가합니다. 금융자산의 추정미래현금흐름에 악영향을 미치는 하나 이상의 사건이 발생한 경우에 해당 금융자산은 신용이 손상된 것입니다.

금융자산의 신용이 손상된 증거는 다음과 같은 관측 가능한 정보를 포함합니다.

- 발행자나 차입자의 유의적인 재무적 어려움
- 채무불이행이나 90일 이상 연체와 같은 계약 위반
- 차입자의 재무적 어려움에 관련된 경제적이나 계약상 이유로 당초 차입조건의 불가피한 완화
- 차입자의 파산가능성이 높아지거나 그 밖의 재무구조조정 가능성이 높아짐
- 재무적 어려움으로 인해 해당 금융자산에 대한 활성시장 소멸

4) 재무상태표 상 신용손실충당금의 표시

상각후원가로 측정하는 금융자산과 리스채권에 대한 손실충당금은 해당 자산의 장부금액에서 차감합니다.

5) 제각

금융자산의 계약상 현금흐름 전체 또는 일부의 회수에 대한 합리적인 기대가 없는 경우 해당 자산을 제거합니다. 당사는 기업고객에 대해 회수에 대한 합리적인 기대가 있는지를 평가하여 제각의 시기와 금액을 개별적으로 평가합니다. 당사는 제각한 금액이 유의적으로 회수할 것이라는 기대를 갖고 있지 않습니다. 그러나 제각된 금융자산은 당사의 만기가 된 금액의 회수 절차에 따라 회수활동의 대상이 될 수 있습니다.

(8) 유형자산

당사는 유형자산을 최초에 원가로 측정하여 인식하고 있습니다. 유형자산의 원가에는 경영진이 의도하는 방식으로 자산을 가동하는데 필요한 장소와 상태에 이르게 하는데 직접 관련되는 원가 및 자산을 해체, 제거하거나 관련 부지를 복구하는데 소요될 것으로 추정되는 원가가 포함됩니다.

유형자산은 최초 인식 후에 원가에서 감가상각누계액과 손상차손누계액을 차감한 금액을 장부금액으로 하고 있습니다.

유형자산 중 토지는 감가상각을 하지 않으며, 사용권자산을 제외한 그 외 유형자산은 자산의 취득원가에서 잔존가치를 차감한 금액에 대하여 아래에 제시된 경제적 내용연수에 걸쳐 해당 자산에 내재되어 있는 미래 경제적 효익의 예상 소비 형태를 가장 잘 반영한 정액법으로 상각됩니다. 한편, 사용권자산은 후속적으로 리스개시일부터 사용권자산의 내용연수 종료일과 리스기간 종료일 중 이른 날까지 정액법으로 감가상각합니다.

유형자산을 구성하는 일부의 원가가 당해 유형자산의 전체 원가와 비교하여 유의적이라면, 해당 유형자산을 감가상각할 때, 그 부분은 별도로 구분하여 감가상각하고 있습니다.

유형자산의 제거로 인하여 발생하는 손익은 순매각금액과 장부금액의 차이로 결정되고 기타 영업외손익으로 인식됩니다.

당기와 전기의 유형자산의 추정 내용연수는 다음과 같습니다.

구 분	내용연수	상각방법
건물	40년	정액법
기계장치	10년	정액법
공기구비품	5~7년	정액법
차량운반구	5년	정액법
사용권자산	1~10년	정액법

당사는 매 보고기간 말에 자산의 잔존가치와 내용연수 및 감가상각방법을 재검토하고 재검토 결과 이를 변경하는 것이 적절하다고 판단되는 경우 이를 회계추정의 변경으로 처리하고 있습니다.

(9) 무형자산

당사는 무형자산을 최초 인식할 때 원가로 측정하며, 최초 인식 후에 원가에서 상각누계액과 손상차손누계액을 차감한 금액을 장부금액으로 하고 있습니다.

당사는 무형자산을 사용 가능한 시점부터 잔존가치를 제외하고 아래의 내용연수동안정액법으로 상각하고 있습니다. 다만, 일부 무형자산에 대해서는 이를 이용할 수 있을 것으로 기대되는 기간이 예측가능하지 않아 당해 무형자산의 내용연수가 비한정인 것으로 평가하고 상각하지 아니하고 있습니다.

구 분	추정 내용연수	상각방법
상표권	5년	정액법
개발비	5년	정액법
가입권	비한정	-
기타의무형자산	5~7년	정액법

당사는 내용연수가 유한한 무형자산의 상각기간과 상각방법을 매 보고기간 말에 재검토하고 내용연수가 비한정인 무형자산에 대해서는 그 자산의 내용연수가 비한정이라는 평가가 계속하여 정당한 지를 매 보고기간 말에 재검토하며, 이를 변경하는 것이 적절하다고 판단되는 경우 회계추정의 변경으로 처리하고 있습니다.

연구 또는 내부프로젝트의 연구단계에 대한 지출은 발생시점에 비용으로 인식됩니다. 개발단계의 지출은 자산을 완성할 수 있는 기술적 실현가능성, 자산을 완성하여 사용하거나 판매하려는 기업의 의도와 능력 및 필요한 자원의 입수가능성, 무형자산의 미래 경제적 효익을 모두 제시할 수 있고, 관련 지출을 신뢰성 있게 측정할 수 있는 경우에 무형자산으로 인식되며, 기타 개발관련 지출은 발생시점에 비용으로 인식됩니다.

무형자산에 대한 후속지출은 관련되는 특정자산에 속하는 미래의 경제적 효익이 증가하는 경우에만 자본화되며, 내부적으로 창출한 영업권 등을 포함한 다른지출들은 발생 즉시 비용 처리 됩니다.

(10) 정부보조금

정부보조금은 당사가 정부보조금에 부수되는 조건을 준수하고 그 보조금을 수취하는것에 대해 합리적인 확신이 있을 경우에만 인식하고 있습니다.

당사는 비유동자산을 취득 또는 건설하는 데 사용해야 한다는 기본조건이 부과된 정부보조금을 수령하고 있으며, 해당 자산의 장부금액을 계산할 때, 정부보조금을 차감하고 감가상각 자산의 내용연수에 걸쳐 당기손익으로 인식하고 있습니다.

(11) 투자부동산

임대수익이나 시세차익 또는 두 가지 모두를 얻기 위하여 보유하고 있는 부동산은 투자부동산으로 분류하고 있습니다. 투자부동산은 취득시 발생한 거래원가를 포함하여 최초 인식시점에 원가로 측정하며, 최초 인식 후에 원가에서 감가상각누계액과 손상차손누계액을 차감한 금액을 장부금액으로 표시하고 있습니다.

후속원가는 자산으로부터 발생하는 미래 경제적 효익이 유입될 가능성이 높으며, 그 원가를 신뢰성 있게 측정할 수 있는 경우에 한하여 자산의 장부금액에 포함하거나 적절한 경우 별도의 자산으로 인식하고 있으며, 후속지출에 의해 대체된 부분의 장부금액은 제거하고 있습니다. 한편, 일상적인 수선, 유지와 관련하여 발생하는 원가는 발생시점에 당기손익으로 인식하고 있습니다.

투자부동산 중 토지에 대해서는 감가상각을 하지 않으며, 토지를 제외한 투자부동산은 경제적 내용연수에 따라 정액법으로 상각하고 있습니다. 한편, 사용권자산으로 보유하는 투자부동산은 후속적으로 리스개시일부터 사용권자산의 내용연수 종료일과 리스기간 종료일 중 이른 날까지 정액법으로 감가상각합니다.

투자부동산의 감가상각방법, 잔존가치 및 내용연수는 매 보고기간말에 재검토하고 이를 변경하는 것이 적절하다고 판단되는 경우 회계추정의 변경으로 회계처리하고 있습니다.

(12) 비금융자산의 손상

당사는 재고자산 및 이연법인세자산, 종업원급여에서 발생한 자산을 제외한 모든 비금융자산에 대해서 매 보고기간 말마다 자산손상을 시사하는 징후가 있는지를 검토하며, 만약 그러한 징후가 있다면 당해 자산의 회수가능액을 추정하고 있습니다. 단, 사업결합으로 취득한 영업권 및 내용연수가 비한정인 무형자산, 아직 사용할 수 없는 무형자산에 대해서 당사는 자산손상을 시사하는 징후와 관계없이 매년 회수가능액과 장부금액을 비교하여 손상검사를 하고 있습니다.

회수가능액은 개별 자산별로, 또는 개별 자산의 회수가능액을 추정할 수 없다면 그 자산이 속하는 현금창출단위별로 회수가능액을 추정합니다. 회수가능액은 사용가치와 순공정가치 중 큰 금액으로 결정되며, 사용가치는 자산이나 현금창출단위에서 창출될 것으로 기대되는 미래현금흐름을 화폐의 시간가치 및 미래현금흐름을 추정할 때 조정되지 아니한 자산의 특유위험에 대한 현행 시장의 평가를 반영한 적절한 할인율로 할인하여 추정됩니다.

자산이나 현금창출단위의 회수가능액이 장부금액에 미달하는 경우 당사는 자산의 장부금액을 감소시키며 손상금액을 즉시 당기손익으로 인식하고 있습니다.

사업결합으로 당사가 취득한 영업권은 사업결합으로 인한 시너지효과의 혜택을 받게 될 것으로

로 기대되는 각 현금창출단위에 배분됩니다. 당사는 현금창출단위의 손상차손에 대하여 현금창출단위에 배분된 영업권의 장부금액을 우선 감소시키고, 그 다음 현금창출단위에 속하는 다른 자산 각각의 장부금액에 비례하여 자산의 장부금액을 감소시키고 있습니다. 영업권에 대해 인식한 손상차손은 후속기간에 환입되지 않습니다.

당사는 매 보고기간 말에 영업권을 제외한 자산에 대해 과거기간에 인식한 손상차손이 더 이상 존재하지 않거나 감소된 것을 시사하는 징후가 있는지를 검토하고 직전 손상차손의 인식 시점 이후 회수가능액을 결정하는 데 사용된 추정치에 변화가 있는 경우에 손상차손을 환입합니다. 손상차손환입으로 증가된 장부금액은 과거에 손상차손을 인식하지 않았더라면 인식 되었을 상각누계액을 차감한 장부금액을 초과할 수 없습니다.

(13) 리스

당사는 계약의 약정시점에 계약이 리스인지 또는 리스를 포함하는지 판단합니다. 계약에서 대가와 교환하여, 식별되는 자산의 사용 통제권을 일정기간 이전하게 한다면 그 계약은 리스이거나 리스를 포함합니다. 계약이 식별되는 자산의 사용 통제권을 이전하는지를 판단할 때, 당사는 기업회계기준서 제1116 호의 리스의 정의를 이용합니다.

① 리스이용자

리스요소를 포함하는 계약의 개시일이나 변경유효일에 당사는 계약대가를 상대적 개별 가격에 기초하여 각 리스요소에 배분합니다.

당사는 리스개시일에 사용권자산과 리스부채를 인식합니다. 사용권자산은 최초에 원가로 측정하며, 해당 원가는 리스부채의 최초 측정금액, 리스개시일이나 그 전에 지급한 리스료(받은 리스 인센티브 차감), 리스개설직접원가, 기초자산을 해체 및 제거하거나 기초자산이나 기초자산이 위치한 부지를 복구할 때 리스이용자가 부담하는 원가의 추정치로 구성됩니다.

사용권자산은 후속적으로 리스개시일부터 리스기간 종료일까지 정액법으로 감가상각합니다. 다만, 리스기간 종료일에 사용권자산의 소유권이 이전되거나 사용권자산의 원가에 매수선택권의 행사가격이 반영된 경우에는 유형자산의 감가상각과 동일한방식에 기초하여 기초자산의 내용연수 종료일까지 사용권 자산을 감가상각합니다. 또한 사용권자산은 손상차손으로 인하여 감소하거나 리스부채의 재측정으로 인하여 조정될 수 있습니다.

리스부채는 리스개시일 현재 지급되지 않은 리스료의 현재가치로 최초 측정 합니다. 리스료는 리스의 내재이자율로 할인하되, 내재이자율을 쉽게 산정할 수 없는 경우에는 당사의 증분차입이자율로 할인합니다.

당사는 다양한 외부 재무 정보에서 얻은 이자율에서 리스의 조건과 리스 자산의 특성을 반영하기 위한 조정을 하고 증분차입이자율을 산정합니다.

리스부채 측정에 포함되는 리스료는 다음 항목으로 구성됩니다.

- 고정 리스료(실질적인 고정리스료 포함)
- 지수나 요율(이율)에 따라 달라지는 변동리스료. 최초에는 리스개시일의 지수나 요율(이율)을 사용하여 측정함
- 잔존가치보중에 따라 지급할 것으로 예상되는 금액
- 매수선택권을 행사할 것이 상당히 확실한 경우 매수선택권의 행사가격, 연장 선택권을 행사할 것이 상당히 확실한 경우 연장기간의 리스료, 리스기간이 종료선택권 행사를 반영하는 경우에 리스를 종료하기 위하여 부담하는 금액

리스부채는 유효이자율법에 따라 상각합니다. 리스부채는 지수나 요율(이율)의 변동으로 미래 리스료가 변동되거나 잔존가치 보중에 따라 지급할 것으로 예상되는 금액이 변동되거나 매수, 연장, 종료 선택권을 행사할지에 대한 평가가 변동되거나 실질적인 고정리스료가 수정되는 경우에 재측정됩니다.

리스부채를 재측정할 때 관련되는 사용권자산을 조정하고, 사용권자산의 장부금액이영(0)으로 줄어드는 경우에는 재측정 금액을 당기손익으로 인식합니다.

당사는 연장선택권을 포함하는 일부 리스계약에 대한 리스기간을 결정할 때 판단을 적용합니다. 당사가 연장선택권을 행사할 것이 상당히 확실한지에 대한 평가는 리스기간에 영향을 주기 때문에 리스부채와 사용권자산의 금액에 유의적인 영향을 미칩니다.

당사는 재무상태표에서 투자부동산의 정의를 충족하지 않는 사용권자산을 '유형자산'으로 표시하고 리스부채는 '리스부채'로 표시하였습니다.

당사는 IT 장비를 포함하여 리스기간이 12개월 이내인 단기리스와 소액 기초자산 리스 에 대하여 사용권자산과 리스부채를 인식하지 않는 실무적 간편법을 선택하였습니다. 당사는 이러한 리스에 관련된 리스료를 리스기간에 걸쳐 정액법에 따라 비용으로 인식합니다.

② 리스제공자

리스요소를 포함하는 계약의 약정일이나 변경유효일에 당사는 상대적 개별가격에 기초하여 각 리스요소에 계약대가를 배분합니다.

리스제공자로서 당사는 리스약정일에 리스가 금융리스인지 운용리스인지 판단합니다.

각 리스를 분류하기 위하여 당사는 리스가 기초자산의 소유에 따른 위험과 보상의 대부분을 이전하는지를 전반적으로 판단합니다. 기초자산의 소유에 따른 위험과 보상의 대부분을 리스이용자에게 이전하는 경우에는 리스를 금융리스로 분류하고, 그렇지 않은 경우에는 리스를 운용리스로 분류합니다. 이 평가지표의 하나로 당사는 리스기간이 기초자산의 경제적 내용연수의 상당 부분을 차지하는지 고려합니다.

당사가 중간리스제공자인 경우에는 상위리스와 전대리스를 각각 회계처리합니다. 또한 전대리스의 분류는 기초자산이 아닌 상위리스에서 생기는 사용권자산에 따라 판단합니다. 상위리스가 인식 면제규정을 적용하는 단기리스에 해당하는 경우에는 전대리스를 운용리스로 분류합니다.

약정에 리스요소와 비리스요소가 모두 포함된 경우에 당사는 기업회계기준서 제1115호를 적용하여 계약 대가를 배분합니다.

당사는 리스순투자에 대하여 기업회계기준서 제1109호의 제거와 손상 규정을 적용합니다. 당사는 추가로 리스총투자를 계산하는데 사용한 무보증잔존가치에 대한 정기적인 재검토를 수행하고 있습니다.

(14) 비파생금융부채

당사는 계약상 내용의 실질과 금융부채의 정의에 따라 금융부채를 당기손익인식금융부채와 기타금융부채로 분류하고 계약의 당사자가 되는 때에 재무상태표에 인식하고있습니다.

1) 당기손익인식금융부채

당기손익인식금융부채는 단기매매금융부채나 최초 인식시점에 당기손익인식금융부채로 지정된 금융부채를 포함하고 있습니다. 당기손익인식금융부채는 최초인식 후 공정가치로 측정되며, 그 공정가치의 변동은 당기손익으로 인식됩니다. 한편 최초 인식시점에 발행과 관련하여 발생한 거래비용은 발생 즉시 당기손익으로 인식됩니다.

2) 기타금융부채

당기손익인식금융부채로 분류되지 않은 비파생금융부채는 기타금융부채로 분류됩니다. 기타금융부채는 최초 인식시 공정가치에서 발행과 직접 관련되는 거래원가를 차감한 금액으로 측정됩니다. 후속적으로 기타금융부채는 유효이자율법을 적용하여 상각후원가로 측정되며, 이자비용은 유효이자율법을 적용하여 인식됩니다.

3) 금융부채의 제거

금융부채는 소멸한 경우 즉, 계약상 의무가 이행, 취소 또는 만료된 경우에만 재무상태표에서 제거됩니다.

(15) 종업원급여

1) 단기종업원급여

종업원이 관련 근무용역을 제공한 보고기간 말부터 12개월 이내에 결제될 급여는 단기종업원급여로 분류되며, 근무용역과 교환하여 당사의 지급이 예상되는 금액이 근무용역이 제공된 때에 당기손익으로 인식됩니다. 단기종업원급여는 할인하지 않은 금액으로 측정됩니다.

2) 기타장기종업원급여

종업원이 관련 근무용역을 제공한 보고기간말부터 12개월 이내에 지급되지 않을 기타장기종업원급여는 당기와 과거기간에 제공한 근무용역의 대가로 획득한 미래의 급여액을 현재가치로 할인하고 있습니다. 재측정에 따른 변동은 발생한 기간에 당기손익으로 인식하고 있습니다.

3) 퇴직급여 : 확정급여제도

보고기간 말 현재 확정급여제도와 관련된 확정급여부채는 확정급여채무의 현재가치에서 사외적립자산의 공정가치를 차감한 금액으로 인식됩니다.

확정급여부채는 매년 독립적인 계리사에 의해 예측단위적립방식으로 계산됩니다. 확정급여채무의 현재가치에서 사외적립자산의 공정가치를 차감하여 산출된 순액이 부의 금액일 경우, 당사가 제도로부터 환급받거나 제도에 대한 당사의 미래기여금이 절감되는 방식으로 이용 가능한 경제적 효익의 현재가치를 한도로 자산이 인식됩니다.

순확정급여부채의 재측정요소는 보험수리적손익, 순확정급여부채의 순이자에 포함된 금액을 제외한 사외적립자산의 수익 및 순확정급여부채의 순이자에 포함된 금액을 제외한 자산 인식상한효과의 변동으로 구성되어 있으며, 즉시 기타포괄손익으로 인식됩니다. 당사는 순확정급여부채(자산)의 순이자를 순확정급여부채(자산)에 연차보고기간 초에 결정된 할인율을 곱하여 결정하며, 순이자의 결정에 보고기간 동안 기여금 납부와 급여지급으로 인한 순확정

급여부채(자산)의 변동을 고려하고 있습니다. 확정급여제도와 관련된 순이자비용과 기타비용은 당기손익으로 인식됩니다.

제도의 개정이나 축소가 발생하는 경우, 과거근무에 대한 효익의 변동이나 축소에 따른 손익은 즉시 당기손익으로 인식됩니다. 당사는 확정급여제도의 정산이 일어나는 때에 정산으로 인한 손익을 인식하고 있습니다.

4) 퇴직급여 : 확정기여제도

확정기여제도와 관련하여 일정기간 종업원이 근무용역을 제공하였을 때에는 그 근무용역과 교환하여 확정기여제도에 납부해야 할 기여금에 대하여 자산의 원가에 포함되는 경우를 제외하고는 당기손익으로 인식하고 있습니다. 납부해야 할 기여금은 이미 납부한 기여금을 차감한 후 부채(미지급비용)로 인식하고 있습니다. 또한, 이미 납부한 기여금이 보고기간말 이전에 제공된 근무용역에 대해 납부하여야 하는 기여금을 초과하는 경우에는 초과기여금 때문에 미래지급액이 감소하거나 현금이 환급되는만큼 자산(선급비용)으로 인식하고 있습니다.

(16) 충당부채

당사는 과거 사건의 결과로 현재의 법적의무 또는 의제의무가 존재하고, 당해 의무를 이행하기 위하여 경제적 효익을 갖는 자원이 유출될 가능성이 높으며, 당해 의무의 이행에 소요되는 금액을 신뢰성 있게 추정할 수 있는 경우에 충당부채를 인식하고 있습니다.

충당부채에 대한 최선의 추정치를 구할 때는 관련된 사건과 상황에 불가피한 위험과 불확실성이 고려되며, 화폐의 시간가치 효과가 중요한 경우 충당부채는 의무를 이행하기 위하여 예상되는 지출액의 현재가치로 평가됩니다. 유효이자율법을 적용하여 계산한 이자비용은 금융비용으로 인식됩니다.

충당부채를 결제하기 위하여 필요한 지출액의 일부 또는 전부를 제3자가 변제할 것이 예상되는 경우 이행한다면 변제를 받을 것이 거의 확실하게 되는 때에 한하여 변제금액을 인식하고 별도의 자산으로 회계처리하고 있습니다.

당사는 매 보고기간 종료일마다 충당부채의 잔액을 검토하고, 보고기간 종료일 현재 최선의 추정치를 반영하여 조정하고 있으며, 의무이행을 위하여 경제적 효익을 갖는 자원이 유출될 가능성이 더 이상 높지 않은 경우에는 관련 충당부채를 환입하고 있습니다.

충당부채는 최초 인식과 관련 있는 지출에만 사용됩니다.

(17) 외화

당사의 재무제표 작성에 있어서 기능통화 외의 통화(외화)로 이루어진 거래는 거래일의 환율을 적용하여 기록됩니다. 당사는 매 보고기간 말에 화폐성 외화항목을 보고기간 말의 마감환율로 환산하고 있습니다. 공정가치로 측정되는 비화폐성 외화항목은 공정가치가 결정된 날의 환율로 환산되며, 역사적원가로 측정되는 비화폐성항목은 거래일의 환율로 환산됩니다.

당사는 화폐성항목의 결제시점에 생기는 외환차이와 해외사업장순투자 환산차이를 제외한 화폐성항목의 환산으로 인해 발생한 외환차이를 모두 당기손익으로 인식하고 있습니다.

(18) 납입자본

보통주는 자본으로 분류되며 자본거래에 직접 관련되어 발생하는 증분원가는 세금효과를 반영한 순액으로 자본에서 차감됩니다. 한편, 보통주의 발행 시 보통주의 액면금액을 초과하여 수령한 금액은 자본잉여금으로 분류됩니다.

당사가 자기지분상품을 재취득하는 경우에 이러한 지분상품은 자기주식의 과목으로 자본에서 직접 차감됩니다. 당사는 자기지분상품을 매입 또는 매도하거나 발행 또는 소각하는 경우의 손익을 당기손익으로 인식하지 아니합니다. 당사가 자기주식을 취득하여 보유하는 경우 지급하거나 수취한 대가는 자본에서 직접 인식하고 있습니다.

(19) 주식기준보상

당사는 제공받는 재화나 용역의 대가로 종업원에게 주식선택권을 부여하는 주식결제형 주식보상거래에 대하여 제공받는 재화나 용역의 공정가치 또는 제공받는 재화나 용역의 공정가치를 신뢰성 있게 측정할 수 없다면 부여한 지분상품의 공정가치에 기초하여 재화나 용역의 공정가치를 간접 측정하고 그 금액을 가득기간 동안에 종업원급여(당기비용)와 자본으로 인식하고 있습니다. 주식선택권의 가득조건이 용역제공조건 또는 시장조건이 아닌 가득조건인 경우에는 궁극적으로 가득되는 주식선택권의 실제 수량에 기초하여 결정되도록 인식된 종업원비용을 조정하고 있습니다.

(20) 고객과의 계약에서 생기는 수익

당사는 고객에게 소모성 자재 등의 상품을 공급하는 사업을 영위하고 있습니다.

1) 계약 식별

기업회계기준서 제1115호는 계약의 상대방이 고객인 경우에만 그 계약(리스계약, 보험계약, 금융상품 계약 등 제외)에 적용하며, 다음의 기준을 모두 충족하는 경우에만 고객과의 계약으로 회계처리 합니다.

- 계약 당사자들이 계약을(서면으로, 구두로, 그 밖의 사업 관행에 따라) 승인하고 각자의 의무를 수행하기로 확약한다.
- 이전할 재화나 용역과 관련된 각 당사자의 권리를 식별할 수 있다.
- 이전할 재화나 용역의 지급조건을 식별할 수 있다.
- 계약에 상업적 실질이 있다(계약의 결과로 기업의 미래 현금흐름의 위험, 시기, 금액이 변동될 것으로 예상된다).
- 고객에게 이전할 재화나 용역에 대하여 받을 권리를 갖게 될 대가의 회수 가능성이 높다.

2) 수행의무 식별

하나의 계약은 고객에게 재화나 용역을 이전하는 여러 약속을 포함하며, 그 재화나 용역이 구별된다면 약속은 수행의무로서 별도로 회계처리됩니다. 고객이 재화나 용역 그 자체에서나 쉽게 구할 수 있는 다른 자원과 함께하여 효익을 얻을 수 있고, 그 약속을 계약 내의 다른 약속과 별도로 식별해 낼 수 있다면 재화나 용역은 구별됩니다.

3) 거래가격 산정

거래가격은 고객에게 약속한 재화나 용역을 이전하고 그 대가로 기업이 받을 권리를 갖게 될 것으로 예상하는 금액이며, 다음의 사항이 미치는 영향을 고려하여 산정됩니다.

- 변동대와 변동대의 추정치의 제약
- 계약에 있는 유의적인 금융요소
- 비현금대가

- 고객에게 지급할 대가

4) 거래가격을 수행의무에 배분

거래가격은 계약에서 약속한 각 구별되는 재화나 용역의 상대적 개별 판매가격을 기준으로 각 수행의무에 배분되며, 개별 판매가격을 관측할 수 없는 경우 추정해야 합니다.

5) 수행의무 이행 시 수익 인식

다음 기준 중 어느 하나를 충족하면, 기업은 재화나 용역에 대한 통제를 기간에 걸쳐 이전하므로, 기간에 걸쳐 수행의무를 이행하는 것이고 기간에 걸쳐 수익을 인식합니다. 기간에 걸쳐 이행되지 않는 수행의무는 통제가 이전되는 시점에 수익을 인식합니다.

- 고객은 기업이 수행하는 대로 기업의 수행에서 제공하는 효익을 동시에 얻고 소비한다.
- 기업이 수행하여 만들어지거나 가치가 높아지는 대로 고객이 통제하는 자산을 기업이 만들거나 그 자산 가치를 높인다.
- 기업이 수행하여 만든 자산이 기업 자체에는 대체 용도가 없고, 지금까지 수행을 완료한 부분에 대해 집행 가능한 지급청구권이 기업에 있다.

6) 본인 대 대리인

고객에게 재화나 용역이 이전되기 전에 기업이 그 정해진 재화나 용역을 통제한다면 그 기업은 본인으로 활동합니다.

(21) 금융수익과 비용

당사의 금융수익과 금융비용은 다음으로 구성되어 있습니다.

- 이자수익
- 이자비용
- 배당금수익
- 당기손익-공정가치 측정 금융자산에 대한 순손익
- 비영업활동 관련 화폐성항목에 대한 외환차익과 외환차손

이자수익 혹은 이자비용은 유효이자율법을 사용하여 인식하였습니다.

유효이자율법은 금융상품의 기대존속기간에 추정되는 미래현금지급액이나 수취액의 현재가치를 금융자산의 총장부금액이나 금융부채의 상각후원가와 정확하게 일치시키는 이자율입니다.

이자수익이나 이자비용을 계산할 때, 유효이자율은 자산의 총장부금액(해당 자산의 신용이 손상되지 않은 경우)이나 부채의 상각후원가에 적용합니다. 그러나, 최초 인식 이후에 후속적으로 신용이 손상된 금융자산에 대해서는 이자수익은 해당 금융자산의 상각후원가에 유효이자율을 적용하여 계산합니다. 만일 해당 자산이 더는 신용이 손상된 것으로 볼 수 없다면 총장부금액에 유효이자율을 적용하여 이자수익을 계산합니다.

(22) 법인세

법인세비용은 당기법인세와 이연법인세로 구성되어 있으며, 기타포괄손익이나 자본에 직접 인식되는 거래나 사건 또는 사업결합에서 발생하는 법인세를 제외하고는 당기손익으로 인식됩니다.

법인세와 관련된 이자와 벌금은 법인세에 해당하는지 판단하고 법인세에 해당한다면 기업회계기준서 제1012호 '법인세'를 적용하고 법인세에 해당하지 않는다면 기업회계기준서 제1037호 '충당부채, 우발부채, 우발자산'을 적용하고 있습니다.

1) 당기법인세

당기법인세는 당기의 과세소득을 기초로 산정됩니다. 과세소득은 포괄손익계산서상의 세전 이익에서 다른 과세기간에 가산되거나 차감될 손익 및 비과세항목이나 손금불인정항목을 제외하여 결정되므로 포괄손익계산서상 손익과 차이가 있습니다. 당사는 당기법인세와 관련된 미지급법인세를 제정되었거나 실질적으로 제정된 세율을 사용하여 계산하고 있습니다.

당기법인세자산과 당기법인세부채는 다음의 조건을 모두 충족하는 경우에만 상계합니다.

- 인식된 금액에 대한 법적으로 집행가능한 상계권리를 가지고 있음.
- 순액으로 결제하거나, 자산을 실현하는 동시에 부채를 결제할 의도가 있음.

2) 이연법인세

당사는 이연법인세부채와 이연법인세자산을 측정할 때 보고기간 말에 당사가 관련 자산과 부채의 장부금액을 회수하거나 결제할 것으로 예상하는 방식에 따른 세효과를 반영하고 있습니다. 종속기업, 관계기업 및 조인트벤처 투자지분에 관한 가산할 일시적차이에 대해서는 당사가 일시적차이의 소멸시점을 통제할 수 있으며, 예측가능한 미래에 일시적차이가 소멸하지 않을 가능성이 높은 경우를 제외하고는 모두 이연법인세부채를 인식하고 있습니다. 또한, 차감할 일시적차이로 인하여 발생하는 이연법인세자산은 일시적차이가 예측가능한 미래에 소멸할 가능성이 높고, 일시적차이가 사용될 수 있는 기간에 과세소득이 발생할 가능성이 높은 경우에 인식하고 있습니다.

미사용 세무상결손금과 세액공제, 차감할 일시적 차이가 사용될 수 있는 미래 과세소득의 발생가능성이 높은 경우 그 범위 안에서 이월된 미사용 세무상결손금과 세액공제, 차감할 일시적차이에 대하여 이연법인세자산을 인식합니다. 미래 과세소득은 관련 가산할 일시적차이의 소멸에 의해 결정됩니다. 가산할 일시적차이가 이연법인세자산을 완전히 인식하기에 충분하지 않다면, 현재 일시적차이들의 소멸과 당사의 사업계획을 미래 과세소득에 고려합니다.

당사는 이연법인세자산의 장부금액을 매 보고기간 말에 검토하고, 이연법인세자산으로 인한 혜택이 사용되기에 충분한 과세소득이 발생할 가능성이 더 이상 높지 않은 경우 이연법인세자산의 장부금액을 감소시키고 있습니다.

이연법인세자산과 부채는 보고기간 말 제정되었거나 실질적으로 제정된 세법에 근거하여 당해 자산이 실현되거나 부채가 지급될 보고기간에 적용될 것으로 기대되는 세율을 사용하여 측정됩니다. 이연법인세자산과 이연법인세부채를 측정할 때 보고기간말 현재 당사가 관련 자산과 부채의 장부금액을 회수하거나 결제할 것으로 예상되는 방식에 따라 법인세효과를 반영하고 있습니다.

이연법인세자산과 부채는 동일 과세당국이 부과하는 법인세이고, 당사가 인식된 금액을 상

계할 수 있는 법적 권한을 가지고 있으며 당기법인세부채와 자산을 순액으로결제할 의도가 있는 경우에만 상계됩니다. 배당금 지급에 따라 추가적으로 발생하는 법인세비용은 배당금 지급과 관련한 부채가 인식되는 시점에 인식됩니다.

(23) 주당이익

당사는 보통주 기본주당이익과 희석주당이익을 당기순손익에 대하여 계산하고 포괄손익계산서에 표시하고 있습니다. 기본주당이익은 보통주에 귀속되는 당기순손익을 보고기간 동안에 유통된 보통주식수를 가중평균한 주식수로 나누어 계산됩니다. 희석주당이익은 모든 희석효과가 있는 잠재적보통주의 영향을 고려하여 당사의 보통주에 귀속되는 당기순손익 및 가중평균유통보통주식수를 조정하여 계산됩니다.

(24) 동일지배하 사업결합

동일지배하에 있는 기업실체나 사업에 대한 결합은 취득한 자산과 인수한 부채를 최상위 지배기업의 연결재무제표 상 장부금액으로 인식하고 있습니다. 당사는 이전대가와 취득한 순자산 장부금액의 차액을 자본잉여금에서 가감하고 있습니다.

※ 상세한 주식 사항은 전자공시시스템(<http://dart.fss.co.kr>)에 3월 공시예정인 사업보고서를 참조하시기 바랍니다.

- 최근 2사업연도의 배당에 관한 사항
상기 이익잉여금처분계산서를 참조하시기 바랍니다.

□ 이사의 선임

가. 후보자의 성명 · 생년월일 · 추천인 · 최대주주와의 관계 · 사외이사후보자 여부

후보자성명	생년월일	사외이사 후보자여부	감사위원회 위원인 이사 분리선출 여부	최대주주와의 관계	추천인
김정호	1964.04.15	-	-	해당사항 없음	이사회
총 (1) 명					

나. 후보자의 주된직업 · 세부경력 · 해당법인과의 최근3년간 거래내역

후보자성명	주된직업	세부경력		해당법인과의 최근3년간 거래내역
		기간	내용	
김정호	삼성전자 재경팀 전무	2008 ~ 2009	삼성전자 재경팀 경리그룹 상무	없음
		2009 ~ 2014	삼성전자 재경팀 자금그룹장 상무	
		2014 ~ 현재	삼성전자 재경팀 자금그룹장 전무	

다. 후보자의 체납사실 여부 · 부실기업 경영진 여부 · 법령상 결격 사유 유무

후보자성명	체납사실 여부	부실기업 경영진 여부	법령상 결격 사유 유무
김정호	없음	없음	없음

라. 후보자의 직무수행계획(사외이사 선임의 경우에 한함)

해당사항 없음

마. 후보자에 대한 이사회 추천 사유

김정호 기타비상무이사 후보자는 삼성전자(주)에서 다양한 경험과 경영 전반에 대한 폭 넓은 이해를 바탕으로 주요경영 현안에 대한 다양한 의견 개진을 통해 회사 경영활동에 이바지 할 것으로 기대하여 이사회에서 추천함.

확인서

확 인 서

후보자 본인은 본 서류에 기재한 증권의 발행 및 공시 등에 관한 규정 제3-15조 제3항 제3호 가목부터 마목까지의 사항이 사실과 일치함을 확인합니다.

2021. 3 . 2

보고자 김 정 호 (서명)

※ 기타 참고사항
김정호 후보자는 재선임 후보자입니다.

□ 정관의 변경

가. 집중투표 배제를 위한 정관의 변경 또는 그 배제된 정관의 변경

해당사항 없음

나. 그 외의 정관변경에 관한 건

변경전 내용	변경후 내용	변경의 목적
<p>제41조 (이익배당)</p> <p>1. 이익의 배당은 금전과 주식으로 할 수 있다.</p> <p>2. 본 회사는 상법의 규정에 따라 한 회계기간 중 1회에 한하여 이사회 또는 이사회로부터 위임받은 위원회의 결의로 중간 배당을 할 수 있다.</p>	<p>제41조 (이익배당 및 분기배당)</p> <p>1. 이익의 배당은 금전과 주식으로 할 수 있다.</p> <p>2. 이익의 배당을 주식으로 하는 경우 회사가 수종의 주식을 발행한 때에는 주주총회의 결의로 그와 다른 종류의 주식으로도 할 수 있다.</p> <p>3. 이 회사는 사업연도 중 3월, 6월 및 9월 말일을 기준일로 하여 이사회의 결의로써 금전으로 이익을 배당할 수 있다.</p> <p>4. 제1항 및 제3항의 배당은 매 결산기말 또는 분기배당 기준일 현재의 주주명부에 기재된 주주 또는 등록된 질권자에게 지급한다.</p> <p>5. 사업연도 개시일 이후 제3항의 각 기준일 이전에 신주를 발행한 경우(무상증자, 주식배당, 전환사채의 전환청구, 신주인수권부사채의 신주인수권 행사의 경우를 포함한다) 신주에 대한 분기배당에 관하여는 신주를 발행한 때가 속하는 분기의 직전 분기말에 발행된 것으로 본다.</p>	<p>분기배당조항추가</p>

□ 이사의 보수한도 승인

가. 이사의 수 · 보수총액 내지 최고 한도액

(당 기)

이사의 수 (사외이사수)	8 (3)
보수총액 또는 최고한도액	40억원

(전 기)

이사의 수 (사외이사수)	8 (3)
---------------	-------

실제 지급된 보수총액	14억원
최고한도액	40억원

IV. 사업보고서 및 감사보고서 첨부

가. 제출 개요

제출(예정)일	사업보고서 등 통지 등 방식
2021년 03월 22일	1주전 회사 홈페이지 게재

나. 사업보고서 및 감사보고서 첨부

당사는 2021년 3월 22일 감사보고서를 전자공시시스템에 공시하고 당사 홈페이지 (<http://www.imarketkorea.com>)에 게재할 예정입니다. 또한, 당사는 2021년 3월 22일 사업보고서를 전자공시시스템에 공시하고 당사 홈페이지(<http://www.imarketkorea.com>)에 게재할 예정입니다. 한편 이 사업보고서는 향후 주주총회 이후 변경되거나 오기 등이 있는 경우 수정될 수 있으며, 이 경우 전자공시시스템에 정정보고서를 공시할 예정이므로 이를 참조하시기 바랍니다.

※ 참고사항

□ 전자투표 및 전자위임장권유에 관한 사항

당사는 상법 제368조의4에 따른 전자투표제도와 자본시장과 금융투자업에 관한 법률 시행령 제160조 제5호에 따른 전자위임장권유제도를 이번 주주총회에서 활용하기로 결의하였고, 이 두 제도의 관리업무를 한국예탁결제원에 위탁하였습니다. 주주님들께서는 아래에서 정한 방법에 따라 주주총회에 참석하지 아니하고 전자투표방식으로 의결권을 행사하시거나, 전자위임장을 수여하실 수 있습니다.

가. 전자투표 · 전자위임장권유관리시스템

- 인터넷주소 : <http://evote.ksd.or.kr>
- 모바일주소 : <http://evote.ksd.or.kr/m>

나. 전자투표 행사 · 전자위임장 수여기간 :

2021년 3월 20일 9시 ~ 2021년 3월 29일 17시

- 첫날은 오전 9시부터 전자투표시스템 접속이 가능하며, 그 이후 기간 중에는 24시간 접속이 가능합니다.(단, 마지막 날은 오후 5시까지만 가능)

다. 인증서를 이용하여 시스템에서 주주 본인 확인 후 의안별 전자투표 행사 또는 전자위임장 수여

- 주주확인용 인증서의 종류 :
코스콤 증권거래용 인증서, 금융결제원 개인용도제한용 인증서 등

라. 수정동의안 처리 :

주주총회에서 상정된 의안에 관하여 수정동의가 제출되는 경우 기권으로 처리

□ 주주총회 개최(예정)일 : 2021년 3월 30일

□ 주주총회 집중일 개최 사유 : 주주총회 운영준비 절차상 그룹 계열사간의 분산 개최를 위하여 부득이하게 제21기 정기주주총회를 2021년 3월 30일에 개최하고자 합니다.

※ 코로나바이러스 감염증의 확산에 따른 안내

코로나바이러스 감염증의 감염 및 전파를 예방하기 위하여 총회장 입구에서 주주님들의 체온을 측정할 수 있으며, 발열이 의심되는 경우 출입을 제한할 수 있음을 알려드립니다. 또한 질병 예방을 위해 주주총회에 참석 시 반드시 마스크 착용을 부탁드립니다. 만약, 주주총회 개최 전 코로나바이러스 확산에 따른 불가피한 장소 변경이 있는 경우, 지체없이 재공시하여 안내 드릴 예정입니다.